郵政特准掛號認爲新聞紙類
康德八年三月廿六日　大同報　星期三

大同報

第一版

發行人 衣賀田　編輯人 梁世鐸　印刷人 韓紹衡
發行所 新京東大馬路 大同報社
電話 編輯 二‧四七二四　營業 二‧六〇九六
振替口座 新京一七〇
報費 一份五分　一月壹元三角　外埠附加郵費
廣告價 一行二元

空陸呼應山岳戰
日軍連佔蔣軍要地

【江南○○前線廿五日電】江南地區殲滅戰已由平地戰轉入山岳戰、廿四日更由陸軍機協力下已達最高潮、日精銳部隊並轡馳騁相互進擊、

即日中軍進擊部隊金子、武藤、沖、中川、山本各部隊、排除山岳地帶之頑敵、陸後突入山了橋、現正掃蕩附近一帶之殘敵中、與此遙相呼應之南下右習進擊部隊伊藤、齋藤、瀨戶口各精銳、於廿四日午前十二時亦行突入山了橋、與由宜興方面進擊之友軍堅固握手、現正向西方擴張戰果中、

此外左翼進擊部隊古賀、伊藤各部隊、將敵第五十二師司令部所在地槐花拗市占領後、敗敵向北方三州山系逃去、正繼續追擊中、午後占領煤山煤礦（長興西北方約十五哩）、其後又占領揚店（煤山煤礦北方六哩）據俘虜言謂、敵五十二師師長劉康哲已逃避於同地附近山嶺內、故目下正搜查中

蔣軍司令部山了橋
已高揭日章旗
猛炸廣德附近要地橋頭

【江南○○前線廿五日電】中央部進擊部隊之沖、山本、金子之諸部隊、到處擊破據於山岳地帶既設之碉壘、頑强抵抗之敵第六十三及四十師、廿四日午前八時江南公署、第六十三司令部、及江南義勇軍基地之山了橋、現日章旗已高揭於敵之司令部云、

【江南○○廿五日電】陸鷲森玉、是松、深谷各部隊銀翼相連廿四日午前長驅駛入忠義救國軍總司令部所在地橋頭（廣德西南方廿五哩）上空、描準司令部廳舍及兵舍等投下炸彈收莫大戰果、

猛爆湯橋郎溪

【江南○○基地廿五日電】廿四日晨、日軍陸空軍森玉、是松、梁谷諸部隊、以○○機之大編隊、爆擊敵第二游擊區副司令兼第六十三師長冷欣逃避地湯橋（山了橋西方十三公里）、完全粉碎該地、繼之、午後對郎溪、並敗走之集團軍、降亘彈如雨、獲有多大之戰果後全機無事歸還、

蔣軍逃向廣德方面
日軍急遽追擊

【江南○○二十五日電】中支軍三月二十四日午後五時發表、上高最後敵防衛線中、一方日櫻井、原田、河村、稲家濱田各精銳、追擊敵第七十軍而行北上、反轉奮戰、廿四日午後六時半沿五橋河一帶正向西南方急進中、當地之敵、因受我軍急襲之大打擊、急遽向廣德方面潰走、我軍更不少懈、及時追向○○方面、目下正在作戰中云

日軍已進佔
上高北方高地

【○○基地廿五日電】據日陸軍機之偵察、日長野岡部、小川、渡邊、木下田下、天野各部隊於上高北方高地節節迎擊、敵第七十四軍主力軍、廿四日午後七時將上高北方二哩高地一帶占領、現正猛攻

華南亦展開新局面
進軍無名半島
鹵獲蔣軍軍需品極多

【廣州廿五日電】南支軍灣江部隊、本月十六日拂曉、於白耶士灣東方、無名半島上陸、途中掃蕩敵匪、將錫鑛倉庫等物資沒收頗多、迄今該方面之戰果如左：

一、黃埠地方錫鑛約十噸
一、鐵涌墟地方錫鑛五十噸、小槍彈三萬五千、手榴彈一百五十、猛炸藥五百、汽油二百三十二罐共他多數、
一、範和港敵軍用食鹽四十噸、建築材料多數、

又共附近之錫鑛由該半島之丘陵由三千苦力採掘、鑛石由該半島之南端平海、送至香港云

黃河南岸蠢動蔣軍
已被日軍一舉殲滅

【包頭廿五日電】由於日軍徹底的肅清戰、會遠遁於歐爾多斯沙漠南方之敵、近以黃河解冰交通杜絕爲契機、瀕行蠢動、欲圖奪回南岸地區一帶、因之日軍精銳各部隊、爲對彼等一舉殲滅計、已於廿日拂曉開始猛烈反擊、一方得陸軍機協力之下、對狼狽之敵、予以徹底的大打擊、而收有赫赫戰果、

即敵第八十一軍第卅五師、十七日以來亘數回出沒於東大社（包頭東南方四十公里）附近、廿日夜突如以主力三千前來攻擊、當被東大社警備部隊、以果敢的集中射擊、於暗中激戰數小時後、已使其陷於潰滅、更於同日早朝敵第八十一軍約二千出現於大樹灣（包頭南方十五公里）附近、當因不堪日軍之強烈反擊、旋即潰走、但因共後方有督戰隊遮斷退路、故已陷於進退維谷之狀態、一方敵第卅五師主力約三千、廿日拂曉於歲登台（包頭西南方四十五公里）附近、會行來襲、亦被該地警備隊與陸軍機協力之下、在歐爾多斯大草原展開攻防戰、激鬥數時間、遺棄屍體無數、遂喪失戰意、而遁走於南方砂漠地帶、是役日軍鐵陣並未稍受動搖、頗見敵軍戰力極度低下、目下判明之戰果如左、

敵遺棄屍體　四五〇
捕虜　六〇
鹵獲品、輕機八、小槍七〇、同彈藥、地雷多數、

又於歲登台附近警備之蒙古軍歐爾多斯挺身隊、於十九、廿日兩日繼受傅作義軍約三千五百、亘數回前來猛擊、當時力疾應戰之森盖隊長、親立陣頭指揮反擊、遂予以殲滅的打擊、而將其擊退云、

東條陸相視察蒙疆方面時攝

靖國神社新合祀者
萬四千九百七十六柱

【東京廿五日電】靖國神社臨時大祭、擬於四月廿三日招魂式之後、由廿四日起至廿八日五日間以軍事參議官永野修身海軍大將爲臨時大祭委員長、嚴肅執行、對此次新合祀之英靈、經陸海軍兩省辦合祀之手續、廿四日午後得御裁可、已於同日午後陸海軍兩省發表其氏名、

此次新合祀之英靈爲滿洲事變並中國事變及武漢攻略戰後至昭和十三年十二月三十一日間戰死、戰傷死、公傷死之陸海軍軍人、軍屬、共數達一萬四千九百七十六位軍屬中上海派遣軍○○病院之救護看護婦島崎津田子、同八木惠子、同塞時之三女性亦列入內、

又此次合祀爲自明治二年六月之第一回以來之五十八回、合祀之英靈共爲十九萬三千八百位、此次新合祀者一萬四千九百七十六位、合計爲廿萬八千七百七十六位云、

滿洲關係者
共十六柱

【東京廿五日電】於靖國神社以護國之神得受合祀光榮之英靈內、滿洲關係者、計有十六柱云、

興安局總裁更迭
札氏任參議巴特瑪拉佈担繼任

特任參議　陸軍上將　札噶爾

特任興安局總裁　巴特瑪拉佈担

齊參議、因事決定勇退、隨同該參議之辭職、政府發令如左：

興安局總裁　札噶爾
特任參議　陸軍上將

巴特瑪拉佈担
特任興安局總裁

參議　齊默特色木丕勒
辭官照准特賜前官禮遇
（三月廿五日附）

又特任式、於三月廿五日午前十一時、在宮內府勤民樓、由張國務總理大臣與熙宮內府大臣侍立、嚴肅舉行云、

齊王略歷

齊默特色木丕勒吉林省郭爾羅斯前旗人、清同治十三年生、現年六十七歲、清光緒二十四年札薩克輔國公爵、清光緒二十七年鎭國公爵、清光緒二十八年晉里木盟副盟長、中華民國元年多羅貝子中華民國三年多羅郡王中華民國二年多羅郡王、中華民國三年和碩親王、大同元年三月滿洲國成立後任興安局總長、同年六月任興安總署總長、康德元年任蒙政部大臣、康德四年五月任參議府參議、

扎新參議略歷

扎噶爾　本籍系昭烏達盟巴林右旗人、清光緒廿一年生、現年五十六歲、札薩克和碩親王爵、歷任後昭烏達盟副盟長、大同二年七月間簡任二等、轉任興安西分省長、康德元年十二月間叙簡任一等康德四年七月叙特任官、轉任興安局初代總裁以至現今、

興安東省長
由博彥滿都昇任

興安東省省長額勒春氏於本年一月四日、在札蘭屯病故、該省長由興安局博參與官繼任、廿五日發令如左、

興安局參與官博彥滿都
任興安東省長（簡二）

國民政府首次舉開
全國軍事會議
齊治安督辦亦前往出席

【南京廿五日電】國民政府軍事委員會、自廿五日起、亘五日間、在國民政府內、招集第一次全國軍事會議、由汪主席司會舉開、

會議之目的、以和平反共爲國策、建設國民政府之陸海空軍、與友邦部隊協力、綏靖地方、促進全面和平、以期有飛躍的發展、議題爲編成整理、教育訓練、徵收訓練兵役募集、與友邦部隊之相互協力、防共剿匪、綏靖治安、海軍並空軍之建設强化等、將決定新開設空軍、建設必要的航空學校、飛行場等、國民政府之軍容、已著著現代化、面目一新、又第一次軍事會議所招集者有百數十名、主要者大體如下、

△中央部＝軍事委員會全常務委員、各廳長、及參謀本部長楊揆一、軍事訓練部長蕭叔宣、政治訓練部長陳公博、軍政部長鮑文樾、海軍部長（兼）任援道、航空署長陳昌祖、財政部長周佛海、內政部長陳群
警政部長李士羣
△華北方面＝華北治安總署督辦齊燮元
△隴海線地區＝開封綏靖主任劉郁芬、蘇豫邊區綏靖總局司令胡毓坤
△武漢地區＝武漢綏靖主任葉蓬
△揚子江下流地區＝第一方面軍總司令任援道

大會宣言
外與友邦互謀保障
內則確立治安

【南京廿五日電】當國府招開第一次全國軍事會議時、軍事委員會秘書長發表宣言要旨如次：

國民政府自還都以來、領導全國鐵力、向和平反共建國之大道上邁進、軍事方面亦本此原則、先刷新振作精神、肅整軍紀、擴大規模、充實力量、外則與先進友邦互相保障東亞之安定、內則安定民生、確立治安、迄今一年以來、基礎漸穩固、威名遠佈、投降之軍人軍隊相繼不絕、日見增多、實堪欣慰者也、

茲爲集檵衆智共圖百年大計、乃於三月廿五日在首都招開全國軍事會議、各軍事機關長官、及各軍事獨立旅長官等皆出席、共同策謀建立國家軍隊大綱藉圖完成東亞共榮之偉業、故其使命實屬重大、而責任尤爲至重、於此吾國民衆皆應明悉者也、

寧軍政部長
由鮑文樾昇任

【南京廿五日電】國民政府、於廿四日之中央政治委員會議、決定軍政部長由鮑文樾氏、參謀本部部長由楊揆一氏、軍事訓練部部長蕭叔宣氏昇任已發令云、

蒙疆方面蔣軍
彈藥極缺乏

【張家口廿五日電】敵在蒙疆周邊之彈藥補給、事變後頗感不足、最近各兵所携之彈藥數、大體均爲六十粒以下、抗戰力已有急激之退化、

即於事變後、由中央軍遺留之彈藥、及自天津外國租界所得之彈藥、各兵平均可携百二十粒至二百粒、戰鬪時所使用者、則無任何限制、自租界隔絕後、自租界所供給之彈藥告盡、後更因蔣共相剋之激化、中央軍事委員會所供給之彈藥、至客夏六月亦行杜絕、敵爲打開此困難、故襲擊所在之匪團、竭力鹵獲彈藥、並力行彈藥之節約、實施回收彈藥

松岡外相離莫斯科
今日即抵柏林

【莫斯科廿五日電】松岡外相一行、赴克林姆宮出席蘇聯政府之茶話會、與史達林書記長、莫洛托夫人民委員會議議長兼外務人民委員交驩後、於是在莫斯科日程、已經終了、同日午後十一時五分、即乘列車出發、一路赴柏林、豫定二十六日午前抵柏林安哈達車站云、

上海法租界
續發爆彈事件

【上海廿五日電】由廿四日午後三時至四時僅一小時內、上海法租界內之重慶側中央、中國及中國農民銀行分行即連發大規模之襲擊事件、予當地之衝動頗大、

同日三時半在法租界阿爾培路中央銀行內忽有五、六個手榴彈投入行員七名當時致死、二十名負傷繼續三時四十五分時白克路之中國銀行有郵便包裹內裝時間設備之爆彈、數分後轟然爆炸、行員二名即死、二十四名負傷、一時遂大呈混亂、

又愛文義路之中國農民銀行已有同樣包裝爆彈之包裹、因行員當時揭開幸未受害云、

日本全體主義經濟之性格
卅五
勝田貞次著　凌冲譯

政府當實施時，也要多加注意，勿發生這樣的副作用般的，把它推進到有機的全體主義上。如謂事屬創辦，造成完整的有機的全體主義，諸多不易，但要知道，這種機械的全體主義，是不能任憑它賡續到任何時候的。

由政治方面來看機械的全體主義，那便是會議政治。這好比當一個精明强幹的主人死去後，由親友相商接着辦他的遺業一樣，機械的全體主義，因爲沒有眞正的永續的指導者，勢必就得採用會議主義。舉開會議，商決政治。可見有指導者，始有全體主義，堪爲全體主義的組織，須是由指導者所作成的。所以，首爲指導者，其次纔是組織。又苟不將權力先集中到一定的指導者的身上，就不能行眞正的全體主義。希特勒嘗高喊着『沒有完備的集權制度，就行不出來眞正的政治』，豈無故哉。總之，機械的全體主義，也要漸漸地變做有機的，又是非這樣不可的。而那有機的全體主義經濟的終點，不消說就是配給貨幣制度。（第六章完）

利益經濟乎分配經濟乎
全體主義經濟和計劃經濟的區別

今後的經濟動向，顯明地是全體主義經濟。然這全體主義經濟。大概有三種。一爲共產主義的全體主義經濟。二爲歐思穆爾。修明所倡導的概念的全體主義經濟。三爲郭台爾。歐慈托里安菲爾所主張的經驗的全體主義經濟。德國所採用的，是第三的郭台爾式。

按修明的主張，恒不免流於機械的全體主義。因爲這個緣故，全體主義輒有壓迫個性的自由，毀害財產的自由，而帶着共產的傾向。可是，按郭台爾的主張來講，則爲承認個性的自由的全體主義，並不傷損財產的存在，而舉全體主義之實。在這樣情境下，國家站在經營者的立場，國家經濟全體，彷彿是一家大股份有限公司把工業生產力置於原價計算和危險負擔之下，發揮資本主義的一大股份有限公司的經營者，便是國家，凡屬國民，都是這家公司的職員。故按各自勤勞對於發揮生產力的成績，予以充分的報酬，但對於財產固不否定，但不准特有財產而遊手好閒。由這一點來看，可知已由『持有的時代』成爲『活動的時代』。即不是『有什麼』而是『能幹什麼』的時代了。這是用報酬利益代替剩餘利益。固然不否定利益，但利益的性質却發生變化。但不勞而獲却在否定之例。這樣事，祗要國家成爲最高的責任者，經營者，大概就能辦到了。

全國警防科長會議
昨日在京舉開

全國警防科長會議、亘廿五、廿六兩日於治安部會議室舉行、今次會議、係自去年十一月一日警護事務統合警務機關後之首次會議、由於現下國際情勢、及我國地理的關係、各方均痛感警護之重要性誠以警護體制之早期確立實有視爲重要國策之必要故今次會議、尤以警護問題爲會議之中心議題而加以協議、共成果頗堪期待、茲將會議日程及指示事項列左、

△二十五日
警務司長訓示指示事項說明
△二十六日
回答各省提出之質疑希望事項、懇談指示事項、一、警護機構之件、一、警護計劃之件、一、防空之件、一、警備之件

（右上照片＝會場開會之情況）

渝制裁中共
已制定條令

【香港廿五日電】據桂林來電稱、軍事委員會、最近制定於各省區、中共過激黨徒活動制裁條令十二條、通達各行營、及辦公廳主任、各戰區司令長官即時執行、

本條令、基延安幹部會議之決定、因最近中共側在各軍運動力、頗然活潑化乃嚴重防止共產黨分子潛入各軍事要區、及本隊內、同時以徹底的肅清在來之中共的地方組織爲目的、此外對於一般之反政府分子、亦同樣適用云

中共內訌
排擊周恩來

【張家口廿五日電】據他處之消息謂、最近中共黨內部之打倒周恩來之呼聲頗高、晉西、北地區一帶以百廿九師卅八旅政治部之名義到處撒布『打倒周恩來』之傳單蓋即於客冬蔣共調停會議之際、周會被派爲中共代表赴重慶、蔣介石爲整理雜軍、命配置共產軍於抗日第一線中共首腦部認爲配置共產軍於第一線、實爲陷於蔣介石共產軍勢力消耗策之詭術中、故極力反對、關於蔣共之間、失共立場、現已陷於苦境云、

滿洲儲蓄債券　興　株式公社債
滿洲興業銀行特別勸業債券
滿洲證券取引所一般取引人
滿洲興業證券株式會社
本社新京・支店奉天・哈爾濱

各省總務科長
會議第二日

全國各省總務科長會議第二日、廿五日午前九時起、假國務院會議室舉行是日除第一日出席者外有協和會中央本部甘粕總務部長、蛸井企劃局副局長、高田參事等出席、由總務廳各處科長有指示事項、午後甘粕總務部長致辭嗣爲與協和會當局懇談散會後出席協和會招宴云

鮎川總裁
廿九日歸京

爲商談石炭並鐵鋼增產對策、而東上中之鮎川滿業總裁、乘廿九日午後十時十六分新京驛着之光號列車歸京、

德王延期來滿

蒙古聯合自治政府主席德王、金井最高顧問、李守信將軍等一行、爲向我國朝野方面致謝意、預定乘廿三日午後一時發之列車、來訪我國然因準備之關係、而再度延期、

三田檢察官長
廿六日來京

三田關東高等法院檢察官長、爲視察滿洲國司法機關、擬於二十六日午後六時五分乘亞細亞號來京旋赴哈爾濱、牡丹江、佳木斯、圖們、延吉、吉林奉天、安東各地視察、預定四月七日歸還大連云、

法制定新憲法
在和約締結後

【古爾諾布爾（法國）廿五日電】裴丹元帥、日前由古爾諾布爾、以無線電告知國民謂、

一、爲緩和法國之食糧飢饉、故需要美國援助、
一、法國新憲法、和平條約締結後起始起草、

基此裴丹政府、可以封塞圍繞制定新憲法之國內諸議論、並可緩和國內相剋裴丹元帥、於該演說中、宣明現政府所負使命、並述說如左、余之使命、爲成立和平條約、恢復法國之自由爲制定新憲法而整萬全之準備云、

虞洽卿由滬抵港

【香港廿五日電】上海財界巨擘虞洽卿氏、帶同上海輪船公會秘書楊管兆、廿三日抵達香港、當即往投於九龍彌敦路某友人之邸宅矣、至於該氏之離滬、曾有種種傳說、據聞將於近日中往赴重慶再去馬尼拉云

本日出版兩大張

頭痛……
大便秘結虛火上昇……
夜不安眠……
記憶力減退……
身體精神均易疲勞

此即閣下的腦筋已在疲乏叫苦的表現、此時欲勸閣下者、請速服用腦神經良藥『健腦丸』、必有驚人的偉効、即

解消頭痛、整頓大便
降退虛火、惠給酣睡
挽救疲勞、因而記力
大加、腦筋清晰如聖

健腦丸之効用在於整腦血行補養血、補腦榮養鎮神經、通便導滯予安眠、而使腦筋健全精神舒服、其効驗的卓著、允推獨步

健腦丸

主治効能
頭痛、不眠症
火上、便祕症
耳鳴、眩暈
憂鬱、腦溢血
常心不平
羊角瘋卒中風

藥價
金三十五錢
金六十錢
金一圓二十錢
金二圓四十錢
金六圓
金十二圓

各大藥房均有出售

發賣處　東京　丹平商會

腦病良藥　健腦丸

開始調查佛回等教
民部本年度宗教調查方針
已派專人負責着手進行中

〔爲統制振興滿洲國構成諸民族之各種宗教、民生部於去年樹立宗教調查三年計畫、其第一年已進行調查滿洲街村信仰之宗教及基督教現已調查完了、本年將開始調查回教、佛教各教派神道教等、俟來年將開始調查道教、道院等〕

在滿日系教派神道教之教調查、歸奉天藤浪町教學新聞出張所主任明石省三氏擔任、佛教由民生部囑託佐藤氏擔任、回回教由外務局北川四郎氏任之、明石氏先開始調查神道各教於滿洲國內之發達史及各教分布狀況、並檢討神道、天理、金光、神理、神習、御嶽、實行、扶桑、黑住、修成、大社、大成、禊等各教之教義與國民思想之關係及教會維持經營方法、廟產之維持狀況並制度等、蒐集此等調查資料後、將於民生部招集各宗教之權威者、組成宗教審議會、進行研究、預備將來作成宗教法案云

減少農民人工勞力
樹立馬籍五年計劃
＝深望農民予以理解協力

我國高度國防國家建設急進之秋、爲使農業振興減少人工勞力、協助農民馬匹之增產至爲必要、故馬政局方面、曾於過去力行改良馬種實施防過馬疫俾共大量增產、近更因各地馬匹多被偷盜、與增產上、損失亦非輕、故爲確保馬匹增產、乃樹立馬籍實施五年計劃、對所有馬匹施行登錄、定由本年四月、先以二十縣爲中心、作第一年度之開始、其詳情已誌前報、惟此舉初行農民方面、不免感登錄手續之煩雜不便等、但登錄後、馬之丟失可確保無慮則與農民有益甚多、故馬籍實施在邇、深望農民予以理解協力、是所要望云

馬籍制度施行迫近
決派員赴各地宣撫

旣報‖爲確保馬匹增產、馬政局方面、定由本年四月開始實施之馬籍制度、茲因施行迫近、爲使農民對馬籍法徹底認識理解、俾共愛馬心向上起見、在此法未實行前、該局決派員、赴各地實施宣撫工作茲已派定該局事務官張漢忠氏等一行數名、定二十五日由京出發、先赴奉天鐵嶺管內各村、實施宣撫工作、預定月杪歸京云、

象徵滿華親善
〃〃〃〃〃中國人來滿者激增

因大陸政策之進展、來滿者逐年增加尤自本年以來、伴隨華北治安之回復中國人之往來、有顯著之增加、於昨年（康德七年）中大連港之乘降船客數、百五十四萬二千四百三十人、較前年（康德六年）百十一萬九千四百九十人則增加四十三萬二千九百三十九人、其中乘船者七十四萬二百五十八人、較前年之四十萬三千七百十一人增加三十三萬六千五百四十七人、上陸者爲八十萬二千百七十二人、與前年之七十萬五千七百八十人、比較則增加九萬六千三百九十二人、又乘船者中日本人二十一萬三千二百十一人約占總數之二十九%、若與前年度比較增加二十五%、滿洲國人及中國人則占五十一萬八千四百五十二人、與前年度對比增加百二十九%其他僅爲八千五百九十五人約占一%與前年對比增加十八%、上陸者日本人占二十六%、爲二十萬五千八百十一人與前年度對比爲一%之微減、中國人占七十三%爲五十八萬五千二百四十二人、與前年度對比增加十九%、其他僅爲一%、與前年比增加四十五%、然而日本與乘船者之增加適相反、上陸者呈示減少、蓋因日滿間旅行者、由北鮮諸港並釜山渡滿後、由大連歸國者增加之關係云、

天氣日暖淞花江開始解冰

法院旁聽錄
一千四百餘人旁聽離婚案
背景離奇少婦願未遂（下）
楊檢察官按法理人情陳述意見

〈續審判官詳細詢問背倫桃色糾紛以後、又開始以下的審訊〉

問　你有梅毒嗎？

答　有、但那是他得了以後過給我的、我媽還有我妹妹都有、都是由一個人過給的或遺傳的、

問　現在你還有沒有呢？

答　現在治好了、

問　你還有腿病嗎？

答　從前有、不能走動、那時他們才通同姦、現在已完全治好了、

問　于楊氏說你有神經病

答　那是胡說、我有神經病誰會一月給我一百多元、

問　你在外邊回家時你女人和你怎麼樣？

答　我爹硬給隔房、說我女人有乾血勞病、可是她一天連蹦帶跳、吃香的喝辣的、那來的病、硬叫我在外屋住、我女人、裡屋住、

問　你總不和你女人在一炕睡嗎？

答　在一炕睡的時候先前還好、自從她和他有姦就和我不好了、晚上我一動她、她就大聲問我有甚麼事、硬裝不明白因爲同炕還有我妹妹都上中學念書了、我怎麼能說我要幹甚麼呢？我不說明白、她就說不知道、裝糊塗、竟和我打哈叭矚、

問　你女人旣然不貞、爲什麼和你離婚你還不願意呢？

答　我不能離、因爲她們我還在警署挨過押、離了婚他們好結婚、我不幹

問　你是不會虐待過你女人是不？

答　是、法官只管調查、二道河子一帶誰不知道他們的事、如果有一人說我的不好、就算我的理由不對、

此時于楊氏又插嘴說：我非和他離不可、他一點沒有夫妻情份、若不然不能這樣侮辱我、沒有的事硬說有、如果有當時你爲甚麼不說、

于延齡：那時我還要臉、現在你要和我離婚、我就不能不說了、你若沒有姦、我在區檢察廳告你們通姦罪你們怎不敢告我誣告、你們還是有、你娘家窮的揭不開鍋、你那來的錢打離婚這都是我爹給你的、

于楊氏：胡說、我娘家十多口人、怎說揭不開鍋

問　被告人、有人爲你們調解、說你女人給你二百五十元彩禮離婚你願意不？

被告答：不願意、

此時原告代理律師起立辯護後、檢察官起立對本件陳述意見如下、

遍查原告人言詞辯論趣旨計有兩項、第一爲不堪忍受被告人同居之虐待、第二爲被告人有不治之惡疾、查所謂不堪同居虐待者、是指甚於精神的肉體的確有不堪忍受同居之情形、被告人對原告人有毆打情事業經被告人當庭承認有其事實、惟據被告人謂係因原告人與其翁參通姦而憤怒以致毆打二三次等語、查原告人與翁參通姦事實業經被告人在新京區檢察廳告訴在案、本件被告人積於憤怒而毆打原告人尙不能謂爲虐待、且男女同居一室、口角相毆、事恒有之、不能以偶有毆打情事、便認爲有不堪同居之虐待、蓋夫妻同居攸久歲月中、日久難免情感發生磨擦以至紛爭逐以此項理由而要求離婚、實非法律所許、第二原告人謂被告人有重大不治之惡疾、惟據被告人聲稱從前雖有是病但於二年前業經治愈、按之法條亦不能構成離婚條件、因此原告人聲請爲無理由棄却之爲相當、

審判官問原被告人最後有何陳述

于楊氏答：無論如何我是不能和他同去過日子、

于延齡答：反正我是不能和她離婚、她晚上不叫我動、回家我看着也樂意（全場哄笑）

審判官宣示本案辯論終結證據亦調查完了、候本月廿九日午前十時宣判、遂退庭、

★　◇　★

喚起教育擔當者一致努力
俾達成民度向上目的
民生部谷大臣向全國放送

從來本諸實際觀點看來、教育於國家的關係、以及與國民的關係、其性質之重大、當爲國人所洞鑒、現在我國建國已有十年、諸般政務、均於急馳猛進下、造成了驚人的功果、並且國家一切、治安、財政、開發、產業等重要國策、現正一齊努力於第二期之建國工作中、而向新體制途上邁進於此緊要關頭、肩負教育重任之全國數十萬名教師教育者、對於自己所擔當職務、應須有特別的覺悟、緣是民生部當局爲期、全國之從事教育者於後之教育在實行時、要持有堅決的意志、一致協力的去振作我國的國民精神、啓發我國的國民智能、以達成民度向上、國運隆昌之終極目的、特由谷大臣於廿四日午後四時、假新京中央放送局、對全滿教育擔當者作廣播講演、茲擇錄其講習要旨於左

一、國家教育方針的確立　根據回鑾訓民詔書、與國本奠定詔書之重大意義、養成忠良臣民之精神與素質

二、學校施設和教育經費的增多　初等教育、係屬一般國民教育、於過去中、當局卽努力於擴充增校以及其他之諸種強化初等教育事業、今後將更謀其改進與增強辦法、以期達到、全國無一失學兒童之終極目的　中等教育、爲謀學校教育的素質向上、并斟酌社會全般需要人材的多寡、今後對於中等教育也要注全力去做、以不達到不止爲目的　高等教育、爲養成將來指導人材之生產、根據國家之需要、今而後、更有擴充加強之必要

三、教師身份的確立和待遇的改善　康德六年一月與七年十月、曾經兩次增俸、尤其於康德六年一月中、更將全國教師一律任爲官吏、同時國庫、不惜百數十萬之巨欵、而作該項行事、然當局認爲教師待遇的改善、雖達如此程度、但仍認爲其距理想的待遇尙遠、今後更將努力於精神與物質的双方改善、務希全國教師、要信賴當局、該項苦心、安心任職、同時谷大臣對於全國教師之於教育實施上、並付有如左重大希望事項

一、對於建國精神、與國家的政策、例如產業五年計劃、北邊振興、三國同盟等重要事項、爲教師者、必須徹底

二、教師們、應以教育報國的精神而從事教育

三、對新學制須有充分的研究、例如勞作教育、不是爲勞作而勞作、是爲鍛鍊智識與技能、而勞作

四、應以學校教育爲教化中心教師要負責指導社會、不要抱着自掃門前雪、不管他人瓦上霜之態度、

現正於國家諸事急進之時、尙望負責教育之國人務須本此意志、向增強新體制途上邁進云、

駐滿中國大使館舉開
還都週年紀念祝賀宴

中國駐滿康大使爲參加卅日之南京政府還都一週年紀念日式典、定於廿六日乘午後六時三十分新京發列車出發、駐滿大使方面鑑於時局之情勢、故於該日決不行公式之紀念式、將於午時十時集合參事官以下全館員、作簡單之祝宴、再者該館於大使南返中、一切事務由竺參事官代理云、

首警經濟保安科長
由浦野氏就任

首警經濟保安科之初任科長、已由經濟部臨時滙兌局事務官浦野匡彥氏轉任、對複雜多岐、各種物價統制取締、今後特開始積極活動、頗堪期待云、（照片卽爲首任經濟保安科長浦野氏）

開兵事民籍礎商會
爲使市民明瞭民籍趣旨

市公署國兵民籍股、爲期康德八年度壯丁適齡呈報徹底、並希望一般市民對民籍瞭解之趣旨起見、特於日昨（廿五）午前十一時起亘二時間、於市公署大講堂招集管下各區長舉開兵事民籍礎商會、當時出席者、市內和順長春寬城、敷島、順天、東光等六區事務主任出席、農村側淨月區、双德區、南河東、北河東、大屯、等六區區長出席、市公署方面、岸水行政科長、渡谷兵事主任、以下各關係者約廿餘名、由兵事主任、首先關於兵事事項、與民籍事項加以詳細說明、並與各區事務主任、研究今後對於兵事民籍如何宣傳能使市民徹底並具體辦法同時更由岸水科長、對於該十二區、亦與以諄諄誠之勉勵的講話、

社會事業協會
積極推展會務

新京市社會事業聯合會改組事業協會以來、大事擴充內部之組織、以期事務蒸蒸日上、該具體方針市當局已經決定此協會爲期社會事業普及之發展、並舉國民厚生之實績爲謀福利、各於該會內設置會長一名、副會長二名、評議員若干名、然爲期事務圓滑、對於理事之中選舉二人得爲常務理事、並規定社會事業委員會、作爲該協會諮問、審議、調查、此種機關、以期達成社會事業發展向上云、

關東軍於各地
施療成績極佳

關東軍軍醫於各僻地施療之成績、一月中施療人員爲一千百七十九名、治療期間爲五千三百七十七日、內中滿系六百五十三名居首位次爲朝鮮人百七十五名、其他計爲九十五名云、

國都捕鼠週間
延期舉行

爲防止再發生鼠疫起見首警、市衛生科、預定於廿四日在國都一齊舉行捕鼠週間、但因準備上之關係、故行延期、致由四月二日起開始、但捕鼠彩票則照預定於一日起實施

講演電影會
壯丁呈報强調週間
〃〃〃〃〃〃青年觀衆八百餘人

全滿由廿一日開始實施之國兵壯丁呈報强調週間首都新京方面第二日（廿二日）之行事、於當日午後二時、在協和會館舉行講演電影會、計到場之青年聽衆達八百餘人、首由谷民生部大臣、講演國兵法之認識、聽衆皆能深透領略表示感激之狀、旋卽開始放映『日本之軍隊』『第一次壯丁檢查實況』及世界新聞各影片、於五時半閉幕云

竹內副總監
視察長通署

首都警察廳新任竹內副總監、爲視察管下各警察署、於昨已巡視順天、中央各警察署、茲更定於今日（二十六日）上午九時三十分視察長通路警察署事務、併聽取各系主任之報告云

美術院一期研究生
將東渡入分院

首途前歷訪各機關

新京美術院第一期研究生十四名、双肩負有創造我國美術界、將東渡入學東京分院、伊等於二十五日午前九時半、參集新京市公署、訪問民生部、午後一時回至市公署、赴大經路國民學校、檢查行李而發送、聞該一行、於廿六日受市長訓辭後、訪問國務院致赴日之辭、廿七日、午前九時半、取道大連放洋東渡云（美術院第一期研究生訪民生部）

興農部決定表彰
集糧模範農民

東亞共榮圈之食糧飼料應由滿洲國供給、故經舉國努力之結果、本年度之農產物蒐集成績雖中有相當之惡條件、亦已獲得預定計畫數量、運往日本之契約數分、大豆、雜穀、均按預定、經大連港運出收得明朗之運出成績、政府當局及關係者、均以爲本年度因於各種條件、或將成績不良、旣然如是、當可稍展愁眉、稱表歡欣之興農部、以爲生活必需品之配給等、均感不便而集糧猶得如此之良好成績端賴現地農民之努力、故決定授與此等努力於集糧之模範農民以表彰大四滅此外更與以研究種種優遇方法、再表彰者之範圍大體除官吏之外、以村屯有力者爲中心之盡力於本糧穀年度集糧、致收良好成績之人等、經省側推薦申告興農部、興農部加以詮衡、然後決定之、預定於本月中申告終了、四月初旬、舉行表彰式云

第二次隣組常會時
由無線電廣播指導

國都之隣組、於市街地區中、業已有八成正式結成、且於本月一日開首次之常會、然協和會首都本部、爲欲使當四月一日、開第二次之隣組常會時、全市一齊實施、乃於日前決定於一日午后七時半起由無線電廣播常會指導、該夜、由放送局向全市之隣組常會、廣播宮城、帝宮、建國神廟遙拜、向日滿兩國旗致敬禮等之常會順序、繼之由田村副長、關於隣組約有十五分之放送講演、其間約亘一時間爲各隣組自體之常會、其後再由放送指示、申請事項之處理及其他、並宣布閉會等等、

近將編演新劇
爲期愛路趣旨普及

鐵道局附業局愛路課爲期鐵道愛護之趣旨普及徹底以奉天爲中心、實施鐵道愛護趣旨宣傳、更由奉天國民優等學校學童舉開兒童愛路劇大會、結果收有甚大效果、茲爲此種工作擴大各地、擬於最近假市內國都電影院由新京文藝話劇團編導出演愛路新劇云、

昨春拾金送署
按章今自領回

遺失物的拾得、依照規章應據實送交附近警所、以備失者具報領取、但我國市民知識淺薄、尤其一般下級市民、往往拾物不報、據爲已有、不想一旦被官查明、身罹橫領罪、更不知拾得物報警後一年期間無失主具領、拾得者有具領之權限、市內大馬路新京浴池櫃夥姜紀堂、於去歲三月十四日於浴池門前拾得黑皮錢包一個、內有現金六十六元六角五分、當卽持赴長通路警察署報告、迄至今日已屆一年期滿、並無失主報告具領、故於日昨由拾得者姜紀堂具領爲已有云、

國都建設概貌（九）
國都建設局事務官　劉富有

關於煤煙瀰漫有礙都市之美觀、曾經多方研究、而決定防止之對策、指導一般市民、徹底實行、以確保都市之衛生及美觀

市街建設

本局除努力國都之已有顯著之進展外、並對於一般建築、務須亦謀其助成之方策、當經與關係當局研究協商之結果、乃於康德元年五月、以勅令頒布國都建設助成融資令同時、公布建築物審查損失補償法、與該法施行令同時會官制等、由此確立建築助成之金融機關、則一般建築、亦現活動自事業開始以來、至本年度止、事業區域內、官民之建築物、合計約一萬六千戶、其建築已超過費總額二億三千萬圓之上、

六、結論

國都建設計畫區域、最初豫定爲二百平方基羅、但以其半數百平方基羅、爲都市建設事業、**施行區域**　概能容五十萬人口爲目標、行實行各般建設、自康德五年度、因市域之擴張、則事業之區域、亦因之擴張、爲四百四十平方基羅、則淨月潭貯水池、亦包含此區域內、然新東亞之誕生、**世界情勢**之轉移、而我滿洲國、也未想負有此重大之使命卽國都新京受其影響、人口亦有百萬之要求、爲謀收容方策、故擴強國都建設事業執行區域、誠爲當前之急務也、但若收容百萬人口時、不得不將市街**區域擴張**到現在環狀線一帶、其面積概爲一百六十平方基羅左右、然吾人之所望者、非徒使國都無限之膨脹、現爲不健全之都邑、故寧可使人口不若如斯之增加、而使國都成爲健全的、生產的、而有機的都市、故都市之建設勿寧以人口之增加爲第二第三問題、務須使其**設施完備**　促其機能、得以充分之發揮也、如以上按各部門所加之說明、不備之處、甚夥、新聞者諸君、不棄指摘爲盼、（完）

頭痛．感冒
高級治療藥
舒服靈

成分
一、解熱鎭痛劑……亞秘靈
二、鎭痛鎭靜劑……氨基比林與巴比特魯之結合物

效力確實　作用安全

近代科學進步、藥物改良、高級製劑、層見疊出、此誠病家之福音也。舒服靈卽近代高級藥之一、利用藥物相乘作用、由前記兩種貴重成分適宜配合而成效力特別確實、尤如感冒、發熱、頭重、齒痛、肢暈之人、服之非常舒服、名曰舒服之靈者、良有以也。舒服靈之用量、每次只須二片。服後並無發汗症狀、亦不阻礙胃腸之消化機能、是故不拘男女老幼病人、莫不安心可服、此點與舊日普通感冒頭痛藥劑大有不同。

【包裝】四片　八片　二〇片　五〇片　100片

各大藥房　均有經售

總發行　株式會社武田長兵衞商店　日本大阪市東區道修町

滿洲總發行　滿洲武田藥品株式會社　奉天市大和區春日町

（詳細仿單函索卽寄）

41(5)42

地方通訊

討論省下煙政問題
邁進斷禁國策
省署將招開康生院長會議

【奉天】省公署、爲鴉片斷禁之强化、乃定於本月廿七、八兩日、在省公署大禮堂、招集全省各市縣康生院長、開會議今後對設施及斷禁强化有相當之討論云、

語學檢定 五月下旬施行

【開原】政府當局爲奬勵普及語學、籍增進官吏執務能率、促進民族協和、依往例於本年五月下旬起在全國各市縣公署舉行、開原縣公署、已將第六回語學檢定試驗要綱、分發各方、俾希望者、提出受驗願書並屆時前往受驗云

整頓各村稅收 瀋陽縣開 縣政會議

【奉天】瀋陽縣公署、爲整頓各村之稅收、及農耕問題、於前日午後一時縣長以下出席、開第二回縣務會議云、

刷新警政 確立新體制

【奉天】省公署警務廳、爲順應時代而求警察之新體制確立、並敎養督察之强化對民衆懇切期把握民心、經規定方針通令本縣警務機關實施如左

一、關於警察新體制之確立

時局之要請則爲各市縣警察機能之發揚、應拋棄從來之分科分立割據主義的體制、以警察各部門分野之綜合的機能爲基盤、希求一元一體的警察活動之組織再建、并須留意自覺國內總有行政中樞的使命、並決意常須爲國家的所見、與各般之行政確保緊密之連繫、而希求對於國家的意志須要敏速果敢且適切之運營、更對於各警察官須使其拋棄私益的觀念、應各盡各的本分昂揚國家公益奉仕之觀念、對於自已所負擔之職責、應努力顯現、發揚崇高的警察精神、使其實踐、所謂職域奉公之大義、各位應注全力率先垂範、努力俾期警察新體制之確立萬勿遺憾爲要、

一、關於敎養督察之强化

茲觀警察部內之實體、因物價騰貴及其他客觀的狀勢變化之關係、一部竟有私利私慾爲求利忘却自已崇高之職責、甚致於觸於刑法犯罪之事例、亦時有所聞、殊爲遺憾之至、故各位對於部下警察職員須親切指導、公私兩面、而對不良惡質者拋去從來情面態度、講求斷乎之處置、擧以懲一警衆之實、而對於警察敎養方面、更應淸掃從來之形式拘泥、及共根本精神視爲自由主義的科學數育之弊、應以國本之理解、與國民精神之確立置於重點訓育、俾期徹底完遂臣道實踐之職責、對於敎養督察之方策須盡創意的工夫爲要、

一、關於警察官之民衆處遇

我國建國以來、十年於茲、對於民心尙有未能安固、又因中國事變及歐洲戰亂等各般客觀的情勢之急變、急速樹立國防國家及計畫經濟之全面化等、以致國民生活上有過重之生活不安漸次已呈深刻化使一般大衆於政治不信之進展亦在事所難免之情勢深爲遺憾、是以希望各位注視我國民心之動向、對於警察施策、應以周到啓蒙宣傳、俾隨敎導的措置使部下警察官萬不可有威嚇的行爲、或獨善粗暴、以及誤使警察權之運用、徒使民衆恐怖不安等情、特須加以留意、更對於濫用職權或依不正之行爲謀圖私利等、自行離反民心之事例、應取以斷乎之處置、須努力發揚警察之威信、以牧民精神爲基底、實踐王道警察、深究民心不安之原因、對此努力芟除、以謀順應國策釀成民風爲要、

徹底民籍整備 實行人口變動調整

【黑山】爲期促進民籍之徹底整備、縣公所目下勵行人口變動申調整、以達成充實圓滿計劃、故由各區長對管下商民戶、分發申報用紙、使其一律正確申報、如有人口變動、即便實行更正、務使達成民籍整備徹底强化云

對司機司爐者 攷成辦法變更

【開原】開豐鐵道株式會社、對於司機司爐行車燃煤之節省、司機作業之技術、施行攷成方法歷辦多年、頗獲極大效果、茲爲百尺竿頭更進一步計、特將原定辦法變更、並另覈考成表、對最優秀之前三名、分別賜與獎賞、以期各乘務員司、協力工作以促進作業成績、並克服向來石炭之困窘、其成果頗堪期待云、

奉省署致力擴充 預防傳染病施設

【奉天】省公署對於國民保健、特有至大之努力、頃規定傳染病預防及防疫辦法及方針如左

1、方針 民生振興於國民保健上持有至大關係、故各種傳染病之預防撲滅、實爲刻下之急務、省方急圖獲得市縣之防疫上所要人的資源、及强化的施設、以努力防止傳染病之發生、並於發生之際、卽應現地之實情、樹立有效適切之方策、以期防疫之徹底、

2、要領

(1)對於民衆、使認識各種傳染病、而施行宣傳、敎化、保健、衛生思想之普及、預防觀念之向上、並重公衆衛生、以圖早期發見、及慣行報告、防止保菌者之潛伏、使早期撲滅傳染病、

(2)基於痘瘡撲滅計劃、徹底實行種痘、並依據實施計劃預防接種各種傳染病等、以努力防止傳染病之發生、

(3)於可能範圍、急速設立收容救治傳染病患者必要上之傳染病院病棟、及擴充治療施設、並徹底迅速處置防疫事務、命令報告等、强化檢疫委員、防疫委員之活動、並依現地診療機關之連絡、綜合有機的活動以期傳染病之治療防疫之完璧、

追憶前昨兩年火災 今春特別重視防火 市當局準備擴大宣傳

【鐵嶺】鐵市康德六年度春季之大火、係在東關一帶、延燒數百戶、房屋數百間、受災民約千餘名、損失直達百萬、全滿各地一律助金救濟、開鐵市從來未有大火、康德七年度春季、市西關廣裕街又大火、區域較東關似小、惟葬於火中者竟有女性者兩人、故前昨兩年之春季火災、現追憶當事慘狀、尤在吾人眼前歷歷、水火不留情誠哉斯言、現在本年春物燥風狂期又臨、對於喚起全市六萬市民之一致努力防火、亟爲當前急務、毫無忽略餘地、市公署、警務科保安股當局、鑑於前記市兩次火災驚人、關於時下防火決定擴大擧行宣傳、務使市民於行走坐臥不離防火這個、所有實施綱要辦法等、現正積極進行中、不久擧行云

少婦與夫口角 喝滷水身死

【四平街】道東北三馬路某飯館的管賬員張連聲、卅三十多歲、老婆郭氏、廿多歲、青年風流、好修飾講摩登、倆口人度日、白天老張上櫃辦事、拋下她一個人在家、不堪寂寞、時常去到街上遊逛、可是老張心細、恐怕老婆那個、屢加管束、怎奈該婦任性、概不聽從、因此雙方感情上生有裂痕、不時發生衝突、詎于月之十七日那天、又因郭氏上街、他倆人發生了口角、以後郭氏覺着難受、不得自由、心中委屈、萌厭世之念、乘夫不備、買了滷水服下、晚間老張歸來發覺、急延聚五醫院長楊聚五、給救治無效、注射藥針、生命愈危險、乃抬到市立病院、怎奈時間已晚、終于晚十一點玉殞香消、嗚呼哀哉、警務科司法股聞報、當由司法主任田景堂氏、到場檢視以重人命、判由確屬自殺身死、命張某備棺埋葬云、

省公署開會協議 勞働者物資配給

【奉天】省公署實業廳、爲對勞働者之保護、及對至要物資配給、乃招集各市縣關係者、及勞工協會、在省公署會議室開協議會云、

省署協和分會 開職員會議

【奉天】協和會省公署分會、爲對會務改善、及强化協和之精神計、乃於廿五日午後一時、於省公署會議室、開職員會議云、

滿赤看護婦 將擧行卒業式

【奉天】適進興亞建設擔任槍後之救護工作唯一使命之看護婦養成所、由客歲在奉天由滿赤奉天病院開始傳習以來已屆卒業期定本月廿七日午後三時於小西街滿赤奉天看護婦傳習所擧行第一回卒業式云

特殊勞動死亡 發給弔慰金

【開原】縣公署近准奉天民勞第一九號之二、關於特殊死亡勞働者弔慰金交付之件、原住於開原有如別紙所載勞働者、業於六年度先後死去、此次政府對於業者方面、特爲對死亡者之遺家族救濟起見、按死亡者以往就勞之程度、發給弔慰金以資救濟、縣公署對於死亡者遺家族之有無、已令各街村徹底調査、限於廿日前呈報、俾使早受救濟之恩惠、但各死亡者之出身地確爲開原縣、而村名皆不詳細、茲將死亡者姓名年歲及勞地列後、俾死亡者之遺族、得以自已申請云、

韓本初五五就勞於東安省
段景峰二一 〃 同
馬東坡四六 〃 阿爾組
陶士嘉三六 〃 牡丹江省
孫永春二二 〃 〃
李相金三一 〃 東安省
王振武二六 〃 〃

防水計畫 自本年度起始
需要經費二百二十萬元

【開原】伸同我國產業開發國策之進行、企圖農產增殖計劃之達成、鑒於歷年來淸河水患之浩大、影響於農業頗距、爲克服此天然之災患、謀求人民之福利、開原縣公署、由本年度起、以改修淸河爲土木工事之重點、用二百廿萬元之鉅款、繼續三個年之工事、業已決定自本年年度起、實施本格之開工、以廓淸從來之水患、增進縣民之福利、將來工事告成、則滔滔之洪流得免、而淤積處所亦將爲肥沃之良田、此於我國產業開發國策、及農產增殖計劃上、殊爲一大貢獻云、

市內適齡壯丁 定期預備檢查

【四平街】本市壯丁檢査、定于四月十日起始亘四日間、已誌本報、市公署行政科長武漢興氏、督率國兵民籍股長以下人員、事先用諸種方法宣傳使適齡壯丁盡數申報、無稍遺漏、大體準備完了、現在武科長、並海老國兵民籍股長、爲策應壯丁檢査萬勿遺憾計、以免臨時疏虞、特此預備一査、刻間、已通知各區長、轉達壯丁之家長、定期于四月五日起、在四平街小學校擧行預備檢査、共三日間由科長股長等、親往指導訓練、授與應檢者之心得俾登策勵壯丁旺盛勇氣、昂揚愛兵觀感、而期其檢査時遂行萬全、在此實施日期內、每日午前八時起由各區長引率部內壯丁到場參集、深望關係家長妥加注意、如有未在家者、從速報其返回、以免受懲處云、

防協成立 南市場支部

【奉天】防犯協會南市場支部、刻已準備就緒、於二十四日午后二時、假大西關天光電影院內、開催支部創立總會、支部長關直熊(南市場警察署長)副支部長馬場美財男(副署長)幹事平尾市太郞、(司法主任)評議員內堀等二十四名、及以下會員千餘名、全體出席云、

是正煙草價格 小販須起許可

【奉天】因烟草缺乏、而造成惡德商人之暴利、各小賣商由組合領出之紙烟將上等品、以高價私售小販而對顧主僅以劣品應付之者、而此種零賈者殆皆婦孺、使當局對檢擧上感到棘手、經關係方面與稅捐局合議結果、將令小販商一律起許可、限令以公定價格出售、今後或對暴利一掃云、

被檢壯丁入浴 各澡塘業奉仕

【四平街】本市金華池、浴淸池、浴新池、同會泉各澡塘業、鑒於本市壯丁適齡檢査、實爲全市榮幸、爲普及協助之精神、對受檢査者沐浴、願盡義務、於日前連名、向市公署行政科國兵民籍股請願、如携帶國兵股發行之證明書者、准許免費入浴、但在預備檢時沐浴、則收半額、當局以該等似此熱忱協助、甚爲嘉許、具有感激之意云、

勤業等十四村 投標建築校舍

【鐵嶺】本縣擬建築勤業等十四村校舍、共一二七間、前已佈告於三月二十日、在縣署共同投標、其投標辦法與建築新明村等十三村廳舍相同云、

實行配給棉布

【洮南】醴泉通訊、關於民需物品、仰賴於配給者繁多、惟棉布一種値此換季之時、所需尤爲至急、是以責任方面即行開始配給、每戶十三尺半云、

瀋陽縣開會議討論 棉花洋麻增產

【奉天】瀋陽縣公署、爲棉花及洋麻增產、乃於本月廿四日午後一時、於瀋陽縣招集各村長會議、同時省公署實業廳長安集雲氏、亦出席訓示云、

催促徵收畝捐

【洮南】醴泉縣於畝捐早經通知繳納、但現稽延未交者尙有人在、故卽督促交納勿再延緩云

普遍種痘 一個周間

【芝罘】防疫委員會、以青島等地、發生天然痘後深恐傳染本市、極應加意預防、曾於前日、假特務機關公廳、開會商討、普遍施種痘苗、以防痘疫蔓延、茲聞業於前日(十五日)開始施行、市立醫院對前旅客種痘、收費三角此次在普通種痘期間、概予免費、以示提倡、同時由衛生事務所、印製大批傳單、分發各界、開始施行、種痘處所、及擔當人員、均已分配安協、計設臨時種痘處、施種場所、卽在各坊聯處外、以及各慈善團體、如紅卍字會、廣仁堂、廣惠醫院等、均免費施種、並組游動種痘班、其公五班、施行街頭種痘、自十五日起、至二十一日止、共爲一週間、免費施種云、

工業家新發明 袖珍摺傘 中孚鐵工廠製造

【北京】金工業家老若焱君、現任國立北京師範學院敎授、對於工業界貢獻甚多、前曾發明袖珍摺疊傘現已改善完成、並由中孚鐵工廠製造、下月卽可出貨、該傘構造、異乎普通構造、甚爲巧妙、張開後、可與普通傘同大、摺疊後、可縮至八寸長、乃京市工業界之精奇發明云

町田部隊長回國 各要人到驛送別

【山海關】本邑西奏皇島埠友軍駐屯軍町田部隊長於前奉令歸國轉任要職、於九日下午三時五十二分大陸快車、就離任之途、本縣日本各機關法團、及中國各機關學生法團等、到達有五百餘人、齊集驛前、棒內歡送、値該列車停止時、町田隊長、帶領隨員下車、向歡送要人、一一握手寒喧後、並入京山驛長室、稍事休息畢、旋到開車時間、該氏卽乘車東渡矣云、

三個月畢業 訓練日系警官

【厚和】巴彥塔拉盟公署奉蒙古聯合自治政府治安部之命令、以當此蒙疆政治已入軌道、產業開發樂土建設、刻不容緩、而警察官立於指導地位、負責尤重、茲爲强化日系警察之訓練、委命巴盟各縣、分派日系警察官二名、赴張家口入警官訓練所、施以敎育、以三個月爲期、現巴盟已對管下各縣分別令達、飭卽遴照選派云、

成立紀念日 映文化影片

【北京】華北電影公司、於客多應華北政務委員會之委託、以强調描寫華北新生氣象而撮製之文化影片『新生華北』、經長時間之拍照工作、現下業已全部完成、該片長共三卷內容極盡精美豐富、凡華北地區所有資源、產業、文化、科學及風景等、盡收羅無遺聞該片決定於三月卅日、華北政務委員會成立週年紀念日之際、在華北各地同時上映云

煤商暴利居奇 當局極力檢擧

【唐山】本市開灤礦之所在地、煤產之豐富、馳名環球、並可大量供給海外及國內各埠、以是唐市燃料、向不感缺乏、且價亦不昂、上年各物一度聲漲之際、會有少數不良煤商故意擾亂、以致煤價騰高、市民頗感困苦、會經物價平抑委員會規定有道坐者於開灤礦務局、每噸定價十元零五角、及運雜各費二元五角左右外、准予得一元五角、其無道者准予得利二元、當經佈告週知有案、嗣於今春由一月一日起、該礦務局每噸又行增價二元有奇、是以每噸之煤價、約計十六七元之譜、所有煤局、尙知遵辦、不意近數日來礦務局、對於一般各分銷家、供給煤斤之數、稍不如前、而一般奸商、遂又藉機高招煤價、竟增至二三倍有奇、市民莫不叫苦乃以產煤之地、反無處購買卽有處可購所費尤屬不貲云、

各地小消息

敎官赴京講習

【開原】開原縣警察官敎習所敎官警尉王思言君、少年英俊、敎育熱心、前與省方銓衡結果、今赴新京中央警察學校、實施幹部講習、以求深造、該氏於本月十三日、卽赴京受講云

自轉車體檢查

【開原】警察署頃自三月十九日起、亘三日間、在警察署內施行自轉車車體檢査、屆時各自轉車主、均將自轉車排例於警察署、靜待檢査云、

密賣鴉片被捕

【梨樹】劉家館子警察署三江口派出所管內智能村三間馬架屯、住戶國世俊秋子和等、素無正業、性好奢侈、以致入不敷出、乃異想天開、竟敢販運鴉片、由鄭家屯原籍地、購來鴉片烟膏凡一兩四錢、製成烟份、每份貳元壹角向外出售、籍以漁利、日前該二人在三江口鎭、二合成飲食店密賣中、當被管內分所警尉補魯振賓查獲送署、經取調後、於日前解送四平街檢廳處治云

改正營業稅法

【洮南】本縣稅捐局、因向來所施行之營業稅法、業於康德七年十二月末日廢止、將其改爲事業所得稅、自本年一月一日起公佈施行、故該局於日前已通令各商知悉并即招集各商議會說明所得稅法實施原委而便一律遵章辦理云

柴價頻漲不已

【洮南】頃據醴泉縣消息、在此幾個月中柴價高漲、確因地面雪大無從羅掘、但月初又降雪兩場、所以柴草尤形缺乏、市上幾不見柴車、需戶多赴城外接買、且柴價頻漲現每一小車售十數元之譜比前約加三倍以上云、

禁行鐵輪馬車

【開原】縣下各警備道路在去年冬期粮谷登場之際一時准許鐵輪馬車通行、嗣後逾期卽不准使用、現届解氷期間、查仍有鐵輪馬車、對於命令不甚徹底或故意通行於警備道上、實於道面上、受莫大之損毁、補修時亦覺困難、縣公署有鑒及此、當茲補修以前、令各街村長、各警察署長、嚴勵督飭所屬、加意看守、禁止鐵輪馬車之通行云、

街村股長得人

【洮南】本縣行政科街村股長井上秋夫、自轉任以來、迄今業已數月、所遺之缺、由街村股主要者擔負、今奉中央命令、任命坂田氏充任該股長、該氏卽行到任云、

委敎育事務員

【洮南】醴泉縣公署敎育會、爲謀事務上之圓滑起見、特委趙燕庭爲事務員而利辦公趙氏前曾在縣內歷充各職、尙稱勤愼奉委後卽於日昨到差晉事云

學校添聘敎師

【洮南】醴泉縣敎育股、因爲各校之敎師缺員、特採用敎師三人、卽委高彩雲、孫國治二人爲縣城興華學校敎師、邢振華爲太本站國民學校敎師、當於日前前往各就本職去訖云

華北消息

發現聯銀僞幣 飭令商民注意 紙質略劣紙態較軟

【芝罘】市公署案據警察署呈、近由鏡源輪船、包飯人田文雅腰間、檢査出僞造聯銀券五元者一張、以事關擾亂金融、當卽呈報市公署、市公署據報後、誠恐市內有發現僞幣情事、累及商民、蒙受損失、特於昨日(六日)通令所屬知照、嚴加注意、茲誌原令通報於后、爲訓令事、案據警察署呈送、發現五元僞幣通報一件到署、案關僞幣擾亂金融、至深且鉅、除分令外合行抄同原通報一紙、命仰該館屬一體知照、並嚴加注意爲要、此令、種類準備國幣、號碼〇七九六七六三、民國二十七年印、個數一枚、發現日期、民國三十年一月二十二日、發現場所、芝罘西碼頭、發見者職業姓名、鏡源輪船包飯、田文雅、備考、一、發現動機、水上分署警士劉興九、執行檢査勤務中由田文雅身上搜出、二、受系統、係乘船之客人付給之飯費、三、眞僞判別之要點、幣紙略劣、紙態較軟、無有亮光、圖面不鮮、四、其他參考事項、恐有同樣僞幣發現、目下正嚴密查緝中云、

女戀愛父捉奸 造成凶殺死罪 判處徒刑十二年

【北京】廣渠門外葡萄園村、住戶楊文祥、年四十餘歲、大興縣人、妻盧氏亦相若、有女大姑娘、年二十三歲、雖已字人、尙未過門、楊某有盟弟何德龍、年三十九歲、時常至楊家串門、日久與楊女有染、被楊某知覺、暗中調査、於上月間、何某與楊女幽會、一時氣憤、用木棍將何德龍毆斃、並將其女毆傷甚重、經警聞訊趕到、將兇手楊文祥捕獲帶區、解至地方法院、由該院刑庭推事數度開庭審理終結、楊某供認不諱、於十七日經刑庭將楊文祥判處有期徒刑十二年、判畢仍收押云

胡民政廳長 視察武川縣

【厚和】巴彥塔拉盟公署以武川縣爲產業、政治要地、茲爲强化該縣政務之推進、並明悉該縣政務現況起見、特由民政廳廳長胡格金台、偕地方科川村仁於本月五日乘盟署汽車、由厚赴武、視察一切政情、當由縣長閻毅先、參事官藤岡康治、對縣內政況等等、作詳細之報告、胡廳長並行視察、對於武川躍進之現狀、極表嘉許、田村氏、並會到該縣管內烏蘭花鎭、哈樂鎭一行、略作視察、刻兩氏已於十日聯袂歸厚云、

義倉制度確定 請民生部認可

【厚和】巴彥塔拉盟公署爲期土默特旗義倉組織之能力、茲特將民政部長訓令第九五號、關於義倉制度確立要綱、義倉管理規則」施行細則、一併檢發令飭該旗公署對於義倉組織、可依據以上規定、及按照地方實際情況辦理、並將該旗義倉管理規則、施行細則、並役員名簿一併作製提出於盟公署、俾由盟署轉請民政部長予以認可云、

新京影戲院案內

國都
今日放映新版有聲片
藝華公司有聲對白新型喜劇
續集 化身姑娘
主演 袁美雲
加演 新聞 百貳拾報
前後集繼續放映
三月二十四日起 演三天
下期兩大貢獻
國產有聲對白新片
王屬官 三月二十七日起
日出 大同劇團登台表演
新片 華成公司有聲對白古裝新片
四月三日准演
珍珠塔 主演 李紅

大安
今日公演 演三天
藝華公司出品對白有聲
影城記 主演 路明 李英
同時加演 啓民映畫
下期公演 華新出品有聲巨片
金銀世界 主演 顧蘭君 劉瓊

國泰
今日公演
離恨天
新華出品有聲對白歌唱巨片
主演 王人美
三月二十四日起 加演新聞
新片預告
珍珠塔
華成公司出品有聲對白古裝巨片
主演 李紅 顧也魯

光明 KMTM THEATRE
今日三大巨片
滿映出品有聲對白巨片
誰知他的心
主演 葉苓 李顯廷
同時加映 (1)大空戰慄 (2)高原怪獸
下期 華新古裝有聲片
瀟湘秋雨 陳雲裳大傑作

長春
新樓落成 擇吉開幕
地址 新京東三馬路
電話(二)六九九二

新民
(三月廿六日) 星期三
早場
九歲紅 孫玉樓 燕雲霄 劉瑞軒 韓少芳 安桂方 王玉生 高亞樵 劉李奎
彩樓 碰碑 落安洲 臨江驛 虮蜡廟
晚場
九歲紅 雲艷卿 劉瑞軒 燕雲芳 韓少娟 蓉寶義 曹麗斌 高亞雄
五本 狸貓換太子

吉林專刊

閣傳紱

第一二一五號 吉林支社 吉林市商埠地三緯路十號 電話三二一八番

爲資強調綠化運動 樹立學生動員計劃 臨時結成學生動員部

吉林省當局、爲資強調綠化運動、昂揚愛林之奉公精神、頃特樹立吉京國道綠化學生動員計劃、振刷宿泊行軍作業、訓練野外團體生活、以在吉中等學校學生爲主體、臨時結成學生動員部、本部長委任省視學官、部付爲村田濱田二氏、本部設置於岔路河、此外尚有監督聯絡部及養護部、實行大規模之植樹行事云、

連絡部監督三區 分區施行植樹

吉林省爲擴展綠化運動特行學生動員、沿京吉國道以大規模實行植樹、參加校、計有省立師道、齊齊農林、第一、二、三、四、五、六各國高及私立同文、東文、四民等十一校、參加學生數、共有三千餘名之多、配置於監督聯絡部中、分爲三區、即◎第一區＝責任者 西塔（一高教員）師道、一高、四民三校學生附屬其中、◎第二區＝責任本部擔當二、三、四、五高◎第三區＝責任者 村川（齊齊教師）六高、同文、

大規模的植樹 八三五〇〇株

業如既報、關於沿京吉國道、栽植樹木、實行綠化運動、計由市外八百壟省一高校起、至新京南關邊界止、共需樹苗八萬三千五百株、即△第一國高前＝八〇〇〇棵、△通氣溝＝三〇〇〇棵、△大水河＝四〇〇〇棵、△蒐登站＝一四〇〇〇棵、△一拉溪＝五〇〇〇棵、△二道嶺＝四〇〇〇棵、△岔路河＝一一〇〇〇棵△永新農場一〇〇〇〇棵△陶家店＝四〇〇〇棵△勸農場＝四〇〇〇棵△沈家屯＝二五〇〇棵、△佛堂＝二五〇〇棵△馬家墳＝三五〇〇棵、△拉拉屯＝七〇〇〇棵、計＝八三五〇〇棵、

植樹的區域延至新京 動員竟達三千三百五十人

由吉林省當局、主辦之吉京國道綠化運動、動員學生、（中學）計三千餘名、共有十一校參加、大量沿途植樹、其計劃要領已誌前報、茲將各區栽植之各校分擔區域誌次、

▲第一區▼ 一高＝五五〇人、由該校起至大水河止、共二一軒、師道＝四五〇人、由大水河至蒐登站三五軒、四民＝一五〇人、由一拉溪至蒐登站四〇軒、

▲第二區▼ 二高＝四八〇人、一拉溪至岔路河東二六五高地五二軒、三高＝四八〇人、岔路河至榮家燒鍋六六軒、四高＝三八〇人、榮家窩至加信子七八軒、五高＝一七〇人、加信子至姜家屯八三軒、

▲第三區▼ 六高＝一七〇人、姜家屯至勸農場八八軒、同高＝二五〇人、梁家燒房至胡家橋九六軒、齊齊＝一〇〇人、胡家橋至石碑嶺共百軒、東文＝三〇〇人、石碑嶺至南關共一一〇軒、以上人數竟達三千三百五十人之衆云、

本市衛生清掃 受表彰者二人

本市實行臨時一齊清掃以來、由市警務處衛生科長督飭之下、得有相當之効果、本市以岔路口方面成績最好、牛馬行方面、成績劣下、此次當局鑒及熱心清掃之人有二、岔路口町籍公所長孫榮久、及巴虎門町傭員胡宗武、該二人可謂格外熱心清掃、每日按照當局分配之時間努力工作、故當局方面、特擬於最近加以表彰、並獎勵其熱心、發給賞金一封、及榮譽之表彰狀一紙以資表現爲公衆盡職之特徵、並期望努力工作之人再有衛生清掃事項、加以徹底努作、亦將可爲第二次榮譽預定者云、

青年校滿語班 第三次卒業式

滿日語言之通達、爲協和精神顯揚之一大利器、吉林惟一日本人中等學校之青年學校、洞鑒及此、故於校內附設滿語專修科利用在職人員工作餘時、每日午後、實行教授、前者業已終了兩班、近頃第三次學生、已將課業修了故擬於本月二十五日、於同校舉行卒業典禮云、

寄附金勸募之方針 江神廟營造協議會 招請關係名流研討中

吉林江神廟營造奉贊會、爲期拆毀復修之江神廟其建築進行合理化起見、乃由三月二十八日午後一時、召請關係各界名流、擬於假座本市南大路三陽吃茶店、舉開建築協議會、屆時並連帶檢討、關於寄附金徵收之方針云、

僞造鴉片圖賴官煙 被警查覺弄巧成拙

鴉片害藥、盡人皆知、一但陷入、則多不能自拔以致身敗名裂、言來殊堪浩嘆、近有一婦人、因定量不足吸食、犯癮難挨、妙想天開、希圖訛賴、不料事情敗露、身入囹圄、若無煙癮曷能至此、前車可鑒、其他纏士尚不知覺悟乎、其始末大致如下、吉市商埠五經路四八號住戶田文山、其妻田馬氏素有鴉片嗜好、持有走份登錄通賬、於三經路市立第十四管煙所購吸、嗜毒之人、不只意氣消沉、品性也容易退化、馬氏爲想多抽一份大烟、遂起不良意念、前天托病、乃差一八歲幼兒、至管烟所替其購烟、把烟買去不久、馬氏竟帶同其子復返找至管烟所、提出質問、〃你們管烟所眞不講理、爲啥拿白麵做假烟、包在花紙裏曚哄癮者呢？〃該所譚所長、聞悉不勝駭異、以決無此理、爲究明眞象、馬上報告市公署稽禁煙股長事關禁政威信、自是値得注意、故親自協同所管大和町派出所梶井及劉萬一兩警官、至場詳細調查、但不類由管煙所內部所生之弊端、再一追詢田馬氏反則疑竇叢生、並且指間尚貼有〃白麵〃痕跡、愈益明瞭、是彼企圖詐欺自已作偽、故齊至馬氏家中檢查、結果不祗將白麵作假煙的証據得着、同時並搜獲包大煙的官紙二百餘張、及煙灰多量、私賣嫌疑、極爲濃厚、以兩罪俱發、情殊可惡、故行檢舉代回派出所、備文轉解警務處司法科、俾徹底究辦以儆刁頑、如馬氏者、可謂害人不成、反害已矣、

在鄉軍聯合會 舉開克服時艱完成聖業大會

在鄉軍人會、吉林聯合分會、於四月三日、神武天皇祭之當日、午前九時、舉開克服時艱完成聖業大會、茲將內容誌之如下、一、街頭遊行（第一、第二、第四、海軍部、青年學校）喇叭手、1、於吉林神社境內、開始遊行集合、2、順路＝神社新開門、一經路、通天街、牛馬行、河南街、維新街、南大路、◎第二班（第三分會）高師管樂隊、1、於吉林省公署集合、2、順路＝省公署、江沿街、西關、西大街、糧米行、新開門、南大路◎第三班（鐵道分會）軍樂隊、1、於吉滿鐵青年學校集合、2、順路＝吉鐵、大馬路、五緯路、八經路、江沿街、南大路、最後於本市南大路、由午前十時四十分起、開始閱兵分列式、

大宗膠皮鞋 明後日配給

膠皮鞋一物、因係統制品之一、以是市面上難於購買得到、每當循例配給之期、均有供不應求之現象、當局亦頗體得用者酷求熱之苦衷也、故今次配給組合、上田及華鳳亭兩組合長、爲滿足需求者之慾望、遂大量輸入、一俟整頓完竣、即可實行發賣用者可蓄欵以待云、

水滸拾遺 張青山著 (2022)

第二十九回 方臘大舉三江匯作困獸鬪 宋江會合兩路兵取金陵鎮

難關、若說立刻有相當的辦法、那是不可能的、必須鎮靜鎮靜、再籌善後之策、小桃聞言只得含淚吞聲而去、寒梅獨坐房中垂淚、悶悶沉思不得良策、懶徉徉的、收拾茶飯候着二爺、飯時已然過了很久、還不見侯安回房、心中實是訝異、繼而一想哇、或者去看大爺也未可知、又一想恐受意外之險、忙忙的追了過來觀看、果然二爺與大爺共飯、大奶奶親身侍候、衆僕婦丫環們、忙個不休往來上菜、再看大爺的形容、瘦成了骷髏一般、後面用枕頭倚着、兩隻手有如枯枝、强作笑顏與胞弟對坐、正在吃喝之間、見寒梅進來、有氣無力的叫道眞妹來找二爺嗎、他下學後、來看愚兄病症、正値我餓了、留他與我共食、又累眞妹掛念他寒梅開言紅着臉說、我也估量着、二爺與大爺一處吃了、故而過來看看、一面說着話、搭訕着向賤婆娘說道、大奶奶多受勞累啦、遂即跟着伺候開飯、少時飯罷、漱口淨手吃茶、寒梅本擬與侯安一同回房、所以就陪着坐在一旁、說了沒有三言兩語、忽然間、侯安把眼睛一瞪挺身跳下床來、一語不發向外就跑、慌的個寒梅失聲說、哎呦、二爺你怎麼了、一面說着隨後追了出來、侯平也一迭連聲的叫、二弟呀你怎麼啦、又向從人們說、你等快將二爺追回來、此時寒梅追到二門外、伸手抓住侯安本擬將他抱了起來、焉知他力大如牛、將身形一搖把寒梅跌了一交、摔倒於地、竟自頭也不回、跑向外面去啦、僕婦丫環等、

白氏產科救坤金丹

專治胎前各病

專治

●專治懷胎數月個個流產
●專治陰虧血弱常患流產
●專治血不養胎常患小產
●專治胎漏不安時常見血
●專治血虧胎弱產兒不活
●專治懷胎數月時常肚疼
●專治懷胎嘔吐飲食不吃
●專治懷胎期內腰腿疼痛
●專治胎動不安勢要滑產
●專治胎前漏血腦疼下墜
●專治傷胎見血勢要小產
●專治懷胎數月咳嗽不止
●專治懷胎生氣週身胖腫
●專治胎帶不堅常患滑產

專治產後各病

專治

●專治產後瀉肚乳水不下
●專治產後血虧乳水不見
●專治產後生氣乳水立斷
●專治產後失血乳水不足
●專治產血不止盜汗心慌
●專治產後血結臍腹疼痛
●專治產血淋漓日久不斷
●專治產後血虧已入虛癆
●專治產後頭疼嘔吐心疼
●專治產後虛弱盜汗心慌
●專治產後歷年腰腿疼痛
●專治惡露不淨血凝腹痛
●專治產後受病久不生育
●專治產後中風不醒人事

專治婦女平常各病

專治

●專治經血不調久不受孕
●專治經虛血寒久不受孕
●專治結婚數年總未受孕
●專治陰寒太重久不受孕
●專治行經延長日久不斷
●專門虛癆咳嗽盜汗頭迷
●專門閉經成癆咳嗽氣短
●專門腰腿疼痛抽筋麻木
●專門肺癆咳嗽吐痰吐血
●專門白淫白帶凝塊腹痛
●專治經前經後腰腿疼痛
●專治崩漏不止淋漓腹痛
●專治經水將行小腹脹痛
●專治陰寒太重白帶淋漓

告白 欲知詳細治法 函索即寄不悞

（新京泰和大藥房總代理）

歡迎滿洲舖代理詳章函索即寄不悞耳

注意 各省縣均有代理家請就近購買之爲便倘無處購買之時請將藥資及詳細住址就近滙寄北京天津奉天本藥房發行處購買之當即將藥寄上不悞函索藥報不作覆耳

奉天 北京 天津

華西大藥房發行

奉天小西關電車路大什字街奉天中央電話（二）二六〇三
北京前門外西河沿八十六號北京電話南局三一〇九
天津東馬路東門南一〇六號天津電話五局一一三二號

定價 每付國幣五角 每打國幣六圓

保利他民（ポリタミン）

補血强壯

父母子女康健 是家庭的最高幸福

家庭之間、縱使只有一人孱弱、也往々引起全家庭的不快、所以爲家長者在乎時務必注意一家的健康、尤其發見了食慾不振・血色不良・體重減少・體力不强之人、應即用補血滋養强壯劑保利他民以改善其營養狀態而圖强壯、庶幾父母子女人人康健、共享家庭的最高幸福

保利他民是以牛乳蛋白質爲原料、根據人體胃腸消化的原理、利用蛋白質消化的酵素、施行人工完全消化而成、內含造血素・肥肌素・發育素・食慾素・活力素、荷爾蒙素等諸種重要阿米諾酸、有造血肥肌・增進食慾・改良血色促進發育・健腦益智・增進抗病力量等諸種効果。又因含有維他命B配合之故、用於食慾不振胃腸不健之人、更爲適宜。」

【包裝】少瓶 一五〇瓦 中瓶 二五〇瓦 大瓶 五〇〇瓦

詳細說明書及醫師實驗報告另印成册函索即寄

總發行 武田長兵衛商店 日本大阪市東區道修町

滿洲總發行 滿洲武田藥品株式會社 奉天市大和區春日町

各大藥房均有發售

41.5.1

大同報
第二版
發行人 衣寶田　編輯人 梁世錚　印刷人 韓紹衡
發行所 新京東大馬路 大同報社
電話（編輯）二—四七二四（營業）二—六〇九六
振替口座 新京一—五一七
報費 一份五分 一月壹元三角 外埠酌加郵費
廣告價 一行二元

社說

促進漢醫向上之要望

漢醫學術之精微奧妙。在東洋文化史上。允稱占有重大價值之部門。自黃帝而後。繼研專究代有發明。而博施濟衆。生死人而肉白骨者。蓋亦不可一二數。至神方密劑。著爲書說。以傳當時垂後世者。門分類別。亦何祗汗牛充棟所可盡其量哉。用能信望攸孚。深入於人人之心。仰賴之切。至有禁制而不可能者。誰爲爲之。誰令致之。是豈偶然也歟哉。夫以如此普濟羣生之優尙學術。而乃纘統不專。久任散漫。幾如聖王危微精一之旨。妙緒失傳。馴致一落千丈。信擧掃地。雖猶有存者。非若鳳毛麟角之不可易遘。即如游絲裊空目繚緲微茫之難爲端倪也。是亦誰爲爲之誰令致之。以至斯極耶。興言及此。良堪浩歎。

晚近以來。漢醫聲聞直有奄奄不可終日之虞。其幸尙未至打倒。蓋亦僅耳。然苟非學術具有精微奧妙之實。典籍倶存顚撲不破之理。其不付如淘沙之浪者鮮矣。所以然者。蓋業此諸君不惟無系統之聯絡組織與廣續之深切研究。期於日新月異。相得益彰之效。且果家學淵源獨承秘授。即視爲惟一之獨得密寶。惟恐人知或分其利。甚乃爲防宣洩。至不示於其妻子。於是每下愈況。寖就衰歇。至於探討精研。務爲恢宏改良之道。更不知爲何事矣。其一般業醫之士。大率切於自給衣食而已足。多自菲薄以爲我何人斯。而敢輕於發明創作。以損益前賢之所有事。多見其不知量耳。率由舊章。遵古無渝。謹防詰難。斯亦已爾。猶爲錚錚者也。至其次與下焉者流。則濫竽從事。或往一二年之藥鋪。粗識寒熱溫平畏反避忌之辨。或略知數種成藥成方主治之宜。即率爾懸壺。輕於問世。幸當良醫不敷適應之機。遂亦堂皇自得冒側醫林。即都市不免。鄉曲尤比比也。若斯之徒。草菅性命。曾不自知。更安望其研究精進之道哉。對此亟圖整備強化之方。誠爲不可緩之當前急務也。

今民生部當局。洞鑒及此。爰有實施考試制度之議。並廣開講習會暨融貫漢西。絜矩長短。互資補益。施以合理之統制。法良意美。可謂至善。又京市漢醫會。亦應此國策。將有漢醫學院之創。並全國漢醫聯合會。亦在急圖創立之中。是皆應急之要務也。然爲促進強化之有效措置。則籌發醫藥刊物。博訪周諮。質疑問難。俾學識經驗。互爲攻錯研討之資。則宏濟保健衞生之實。當必有不可思議者也。謹抒芻見。其幸察之。

蘇土國交愈益親密 發表友好共同宣言
對不可侵條約再行確認

【君士坦丁堡廿五日電】據確實方面情報蘇聯、土耳共兩國政府、廿四日夜半於莫斯科與安哥拉兩地同時發表友好共同宣言、該共同宣言係對一九二六年之蘇土不可侵條約、再行確認、其內容如左、

一、土耳共若入戰爭時、蘇聯則衝共背後之說、全屬事實無依之虛構宣傳
一、土耳共若進入交戰狀態時、蘇聯對於土耳共則保持友好之中立、
一、同樣土耳共對蘇聯亦行確約、

據消息方面謂、由於此共同宣言、蘇聯對土耳共之工作、已更加進展、此爲蘇聯對土耳共戰果擴大之防止、抱有重大關心之表示也、

共同宣言內容

【安哥拉廿五日電】蘇聯土耳共兩國政府、於廿五日晨共同發表、再確認一九二六年相互不侵犯條約之聲明、內容爲土國倘受外國攻擊而參戰時、蘇聯完全維持中立、不妨害土耳共之防衞戰、已由莫斯科及安哥拉同時以蘇土兩國語發表、其共同聲明之內容如左、

一部外國新聞傳戴蘇聯政府將利用土耳共被戰火波及之國難、或將對土耳共予以攻擊、蘇聯政府有鑑及此、乃依義者蘇土兩國政府間交換之宣言、向土耳共政府通告左列二項、

一、此種報道與蘇聯政府之立場決不一致、
一、土耳共如受外國攻擊爲保衞國土不得已而參戰時、土耳共根據蘇土兩國之不侵犯條約得期待蘇聯政府之完全諒解幷完全維持中立、

土耳共政府關於該通告頗對蘇聯表示謝意、而且如蘇聯遭遇同樣事態時、蘇聯政府、亦得期待土耳共保持完全諒解及中立、

札參議、巴興安局總裁特任式（廿五日午前十一時在宮內府左爲札參議）

南國首相訪德

【紐約廿五日電】以南斯拉夫之對德關係明確化爲目的之南斯拉夫首相、外相兩首腦之訪問柏林、由於反對親德政策之三閣僚辭職、爲收拾政局、乃行延期、然據蘇聯伯爾格剌得電稱、南斯拉夫政府當局、於廿四日、以非公式言明、南斯拉夫政府首腦、爲與[illegible]政府之協定行簽字、乃於廿四日午后十時、乘由伯爾格剌得發之特別列車出發云、

德匈兩國開始物資輸送交涉

【柏林廿五日電】巴爾加匈牙利商業交通相、爲協議德匈兩國間物資輸送連絡、於廿四日抵柏林、巴爾加商業交通相與得爾布米拉德交通相間、將開始會談、

一方南斯拉夫與蘇聯間關於鐵道關係調整、豫定由四月初旬即開始交涉云、

德克總督視察割予泰國地帶

【河內廿五日電】德克總督爲視察泰越條約割讓泰國巴達來地方、廿四日搭飛機、飛往泰越國境要衝『安查』、該總督除慰問第一線將兵之勞、及視察新國境湄公河上流外、並圖強化老撾斯住民援助安南政府云、」

南國接近樞軸
英國對南提出抗議書

【伯爾格剌得廿五日電】南斯拉夫政府接近樞軸、英吉利於過去數次拉攏南國之策謀、完全失敗英吉利於東南歐已完全被擠出、駐伯爾格剌得之英公使、於廿四日對馬哥維基南外相、提出英國政府不承認南國接近樞軸之抗議的覺書云、

南國首相等赴維也納
參加德南協定簽字

【伯爾格剌得廿五日電】南斯拉夫首相、副首相、外相等、爲德南斯拉夫新協定簽字、乃乘廿四日午後十時半發之特別列車、同道出發赴維也納、簽字預定於廿五日之正午、

英墨將再開國交

【墨西哥廿五日電】去年十二月加馬交政府成立後巴得里亞外相曾聲明在最近之將來、曾告斷絕之與英國及西班牙之外交關係或將復活、又據政府方面及外交界之消息稱、一九三八年以來遂告斷絕之英墨外交關係由美國政府之斡旋、在最近之將來頗有復活之可能云、

呂駐華大臣昨離京歸任

爲與政府協商重要事務而歸國中駐中華民國滿洲國大使呂榮寰氏、乘廿五日午後六時四十五分、新京發、北京行之列車、經由華北、就歸任之途、該大使預定參列卅日於南京盛大擧行之還都一週年紀念式典云、

各省總務科長與協和會懇談

協和會爲招待各省總務科長會議關係者、於廿五日下午八時、假軍人會館擧行懇談會、政府方面、由總務廳次長、各處長、官房長、及山省參事官、地方方面、由各省總務科長、新京特別市庶務科長、協和會、由皆川副本部長、甘粕總務部長、菅原企畫局長、及蛸井副局長、高橋、池內兩參事官、及其他關係科長審查役、數名、出席實行懇談云、

滿拓改革機構
將於四月一日斷行

滿拓機構之改革自二宮總裁歸京以來、連日擧開理事會、經慎重審議之結果已得成案、乘四月一日滿鮮拓擧行暫時簽字之機斷行改革機構、同時並企圖異動人事、今次改革之重點、着重開拓團之建設經營之助成輔導等、注重現地實情、謀圖確保會社開拓團之一體關係、同時爲謀人事之精銳、社員能力之向上、將講求再訓練之方策、擴充強化現地各地方事務所之管理所、收納所、出張所等、歸併於出張所下、每於一主要縣內新設一處、擔當開拓團之助成、建設、經理等事務、配置人員十名左右謀取與開拓團接觸密切、關於各團之經理指導員、由滿拓社員當之、對此中央機構當決定公社業務方針及職制、及企畫公社業務之運用預算等事務、以此吸收滿鮮拓之事業、使其一元化並積極謀劃土地之管理、土地之利用並開發等、關於先住民之輔導方針現正考慮中、關現在尙欲廢止總務、建設、墾務、管理、資金、訓練助成需品及企畫委員會之八部一委員制、將取四部小部制度云、

掃蕩灌雲附近

【〇〇廿五日電】太田部隊三田討伐隊、十九日夜偵知於灌雲縣東北方葆開喜及灌雲縣僞縣長指揮之敵約三百名、遂於廿日拂曉包圍攻擊、交戰約一小時、敵終向東方潰走云、

日軍空陸呼應協力下
在嶺東一帶猛烈進擊

【廣州二十五日電】南支軍報道部二十五日午前十時發表＝二十四日未明勇敢奇襲上陸紅海灣之日軍、中島部隊立即佔領汕尾、更轉向北方、板倉、小林、小島等部隊、亦到處殲滅脆弱之敵、當日午後二時卅分、攻略該方面要衝之海口、各處均鹵獲多數之利敵物資、又於廿四日晨察取潮陽縣城、遠藤及其他之諸部隊、急追敗敵、收得至大之戰果、目下於嶺東各地、空陸相呼應、繼續猛進中、」

佔領海豐縣城

【汕尾廿五日電】與汕尾攻擊相呼應、自鮎門港等地各自上陸之小林、小島板倉諸部隊、左右兩翼、齊向海豐攻進、突破天險難路、繼行猛進、到處排除殘喘頑抗之敵、廿四日午後三時、部隊之一部、突入海豐縣城、小林、板倉各部隊、亦陸續攻入、至四時、城內之掃蕩全告完竣云

美人宣教師將由鄭州撤退

【開封廿五日電】關於河南省美國人宣教師之動靜最近時加注目、綜合敵地區及占領地區之諸情報、知各地之美人宣教師約三百名集合敵地區之鄭州、宿於鄭州西門街之各旅館討議關於撤退事宜、此外由以開封之中心之占領地區、攜家財傢具、渡河赴鄭州之美國人、僅三月上旬約達卅名、京漢線堰城揖護士學校長庫恩安（三）及共他已攜帶家財傢具經開封向上海撤退矣云

上高東南地區展開殲滅戰

【江西前線〇〇廿五日電】廿四日夜對據於上高前面構築之堅陣、頑強抵抗之敵第七十四軍主力、取最後猛攻之日軍長野、岡遷、矢野、田中、山川、渡邊、木下各部隊、廿五日未明終與以潰滅之打擊復因追擊敗敵、正於上高東南方一帶之左岸地區、展開壯烈之殲滅戰云、

江南雜軍十萬
完全被日軍殲滅

【江南〇〇前線廿五日電】山春日向寒之江南五湖平原、遠至殘雪尙存之三州山中敵六十三師、四十師新廿一師、五十二師及雜軍約十萬、到處對之加以包圍殲滅、完成急速進擊之日軍精銳齋藤、瀨戶口金子、沖、武藤、綠川、中川、山本、樂野、吉川古賀、伊藤等各部隊、於本月二十四日占領敵要衝山了橋槐砌市、楊店等地二十五日繼續對在附近山岳地帶化爲土匪之殘敵加以掃蕩、今散在平原之村落以及山岳地帶之僻村皆由第二遊擊軍之壓政下脫出與春天同時現出明朗平和村建設之色云、

日軍溫厚仁慈
潮陽民衆無不感激

【潮陽廿五日電】今次潮陽攻略作戰、未予敵軍進行抗戰準備之餘地、一般民衆、均至無暇避難之狀巧妙神速至極、日飛行機撒布難爲中國兵如果歸順則可、保護其生命、財產之投降票、及無敵意良民則予保護之告民衆書、民衆頗爲感動、以至住民手持日章旗歡迎皇軍展開和諧風景

日軍於占領後、備多量大米、廉賣於住民、街市整然、無戰禍傷影、足證日軍努力戰禍範圍縮小之狀當地有美系教會、英系學校等第三國權益、然此者與經保護之中國民衆、共感嚴正之軍紀與溫情、而信賴日軍云、」

佐野快速部隊
追擊敗軍

【徐州廿五日電】於廿一日夕予朱藍店約一千敵軍以殲滅打擊之快速佐野討伐隊、共後更急追敗敵、廿二日拂曉於蘆樓捕捉五十一軍補充團第二營約三百、將試行抵抗之敵潰滅敵遺體百十具捕虜五名及棄屍其他鹵獲多數、

當此治安強化運動、即將開始之際、銅山縣討伐隊爲肅清縣下非治安地區、已赴某方面期以縣下之自力確保治安云、」

松岡外相在莫斯科與蘇要人會談
並與各國駐蘇大使會見

【東京廿五日電】松岡外相於訪德途中於莫斯科與史達林共產黨書記長及莫洛托夫人民委員會議議長兼外務人民委員、廿四日於庫列姆林宮殿、行歷史的會談、松岡外相與莫洛托夫議長之會談、在職掌上、已有所預期、然與史達林之會見、其意義蓋難默視、原來史達林於蘇聯事實上爲最高首腦者、平常深居庫列姆林宮殿、與外國要人極少面會、於日本人僅於田中內閣時代久原房之助使館、曾與彼面會、以外波羅的諸國或土耳共等外相曾與史達林會見、再有於昨年十月德蘇經濟協定簽字式之際、李賓特洛夫德外相與莫洛托夫於史達林列席下而署名右之協定、

松岡外相特於訪德之往路上訪問史達林者、可爲日蘇兩國關係將來之預卜殊値注目云、

歡迎松岡外相
柏林一切準備已竣事

【柏林廿五日電】柏林之歡迎松岡外相的準備、已於到達當地之兩日前、完了一切、如今只待迎盟邦之賓客中、自安巴爾達驛起、至伯爾維郵迎賓館之沿道上、自數日前起即建立純白柱、該柱頭自廿四日晨起一齊揭掛日德國旗純白與眞紅交錯、頗似花開一般、在要衢之大道上聳起大紀念塔四座、在凱旋門上、高掛旭日旗、總統官邸前之廣場、新設有双重鐵柵此乃爲希總統特設備外相訪問官邸時、與外相共受數萬市民之熱狂的歡迎用、

自廿六日到達柏林、至出發赴羅馬之間的一切準備完全完成、目下柏林關於松岡外相之訪問、無論是俱樂部無論是家庭完全以此爲話題云

松岡外相廿六抵柏林
德外務省發表

【柏林廿五日電】德外務省發言人已於廿四日公式發表、松岡外相廿六日抵達柏林之旨、但列車抵達之站名及時間、皆附諸秘密云、

美罷工潮不可遏止
波及中樞工場

【賓西法尼亞州廿五日電】美國國防產業之罷工風潮、益愈頻繁、今已波及中樞產業主要諸工場、產業別組織會議鐵鋼業勞動者組織委員會、於廿四日指令美國有數之培斯雷穆製鋼會社、本工場勞動者罷工、最先先由鎗彈製造工場勞動者一千名開始罷工、隨後已有五千名勞動者對全工場施行包圍〔戰〕術、計全工場從業員總數一萬八千名、曾接受建造美國國防之資金十億弗以上、故美國政府如何對處此等罷工風潮共成行頗値注目云

渝府將撤退在滬四銀行

【香港廿五日電】最近於上海檢查重慶側之銀行事件、予重慶側一大衝動、據當地金融界之觀測、重慶政權將有撤退上海四行之勢、一方當地中國側金融界消息界稱、重慶廿三日以來、於四行聯合辦事總署、蔣介石、孔祥熙、錢永銘、徐柏園等協議對策、討論財政部及金融業者間、於上海四行營業之維持策、並法幣價値維持等機構全般問題、與此問題關聯、英國側之態度如何殊堪注目云

渝將拋棄上海經濟市場

【香港廿五日電】上海中央銀行停止營業之消息、當地以爲此槪爲重慶側政府銀行由上海撤退之第一步、重慶側以此次上海之暴動團事件爲對南京政府側國共紛爭之積極攻勢之指標、並且以爲日本亦與重慶斷絕和平之念而積極支持南京側、事態既已如此、政府銀行在上海之重慶側之政治經濟部面之合法活動自然當行全面拋棄尤於過去之上海市場法幣價値維持政策、徒給於日本方面之外貨獲得之便宜或與以國內資本家資金逃避之機會、結果並未收得實效、目今已運行拋棄上海市場、自英美供與之滙兌平衡資金、亦轉向腹地、以『最後防衞之戰術』、『陣地之後退』、維持擁護法幣爲得力之見解頗強、重慶方面、表面於上海、激勵政府銀行、從恿經濟抗戰之徹底、然因南京方面積極之攻勢、重慶政府銀行及上海之重慶方面之合法活動、已漸次撤動、孤島之上海、於重慶則有如喪失船標而進行之狀云、

渝輸血路潰滅
汕尾被日軍佔領後

【香港廿五日電】汕尾已被日軍佔領、由廿四日起香港、汕尾之航運、完全停頓、

即航行於佔領地之船舶爲德勝公司三隻新浦泉公司二隻、祥發公司一隻計六隻、皆爲自沙魚涌失陷後擔當由香港向腹地輸送貨物者、因日軍作戰、華南之重慶側重要國際路綫已陷入完全潰滅之運命、赴腹地之旅行者、不得不由香港經由空路赴桂林重慶、或飛於韶關或由廣州灣經由柳州之經路也、」

日軍確保水形山

【汕尾廿五日電】廿五日佛曉、諸角、加藤、中山稻村諸部隊攻擊汕尾對岸之鳳飛山麓、於砲火掩護射擊之下、分乘舟艇、以該山麓爲目標、開始突擊覆滅蟠居該附近之敵數百至午前十時、確保砂金著名產地水形山云、

佔領平山墟

【廣州廿五日電】華南伊藤部隊、自十六日始、由淡水開始行動、擊散附近所在敵軍、十九日午後將平山墟占領、廿日繼續攻擊平山墟西方敵獨立第七旅二千名、敵遺棄屍體七百卅具、

美國新增設
兩處海軍基地

【華盛頓廿五日電】白宮當局發表謂、廿四日大總統對菲律賓、阿拉斯加二海軍基地增設一案、已簽字矣、該令如下、

一、菲島之賽比克灣、
二、阿拉斯加之克的亞島

以上二地域指定爲海軍要塞地帶、如無海軍大臣之許可、禁止外國船舶駛入該地域云、

強化全國防衞
警務科長會議第一日

全國警防科長會議之第一日、於午前九時在治安部會議室擧開、中央側計有濮谷治安部次長、谷口警務司長、關係各科長、各省警防科長、關東軍、國軍、協和會、防務協會等關係機關代表者出席、參加於谷口警務司長訓示後即說明指示事項、於午後四時半遂終了第一日之日程、此次會議爲依警察機構改革、於全國重要省設置警防科、以強化警備防衞體制以來之初次會議以強化刷新全國之防衞爲中心議題、置重點於左記諸點、

一、警護機構之充實、省、縣、市設置警護本部使任防衞、警護第一綫的任務、
一、協和義勇奉公隊積極的育成指導活用之、以爲警察之補助機關、謀警護之強化、
一、國民鄰保組織之活用與家庭防護之強化、再組對從來於協和會指導下之家庭防護組織、警察爲積極組織強化之、於各派出所的指導計、常駐以係員、使爲家庭防護相談之對象、以造成家庭防護體制之完璧陣、
一、防空施設之整備充實以大都市、重要地域爲重點、謀防空施設之整備充實、
一、非常警備動員體制之確立、於戰時、事變等非常事態突發時、謀動員態勢之實質的強化、

張國務總理
下月視察錦州

張國務總理已預定偕同王總務廳次長、崔、松本兩秘書官等隨員、四月一日乘午前九時三十分由新京出發赴錦州視察一般政情、四月六日午後八時十五分歸京云

三浦總長
三十日歸任

三浦關東局總長、爲與中央商談事務、乃行東上中、然今預定乘卅日午後十時十六分新京驛着之光號車歸任云、

冠蓋往來

△孫潤蒼（拜泉縣縣長）二十四日下午十時三十分來京（寓亞洲旅社）
△金文田（軍需中校）二十四日下午四時來京、
△李樹華（扶餘縣行政科長）二十四日下午二時來京（以上寓越香春）
△楊子新（陸軍上校）二十四日、上午八時離京
△孫逃（東安省林口縣縣長）二十四日下午八時離京、」

新京屑物商（新京資源回收組合）關於結成

今依政府之指示、結成組合、以爲株式會社滿洲資源愛護協會之補助機關、故凡本市內有古物商營業（紙屑、鐵屑、舊纖維、橡皮屑、空瓶、空樽）許可證之業者、即請按組合暫事務所規定之用紙、添記所定事項、提出事荷、

一、報告期間 康德八年四月五日截止、

在該期間內不報名者認爲其無加入組合之意圖

報名所
新京日本橋通八二 兼益商事本店內 電（3）一四五六八
新京長通路四一 中田屋新京支店內 電（2）一四八三九
新京東五條通一七 南海洋行內 電（3）一六一六四

姜鳳部隊陸軍少將姜鳳飛介紹相士醒醉客

人生社會之上求名謀利成敗利鈍皆係之命運按軌道而行自易發展如背道而馳易遭顚沛欲知前途成敗端的命相是賴醒醉客先生研究命相曆有多年設硯全滿各大都市所談各界偉人名士無一不驗今由連來京僦人開名造訪經先生一談命相吉兇絲毫不爽與衆不同又能直言無隱可謂名不虛傳倘諸君有急難之事或有不決可請至該館一談便知一定方針不謬

開課談相時間上午十一點起至下午八點止 指紋批命金口談相太乙八門暫收一元談相減收二元

現寓新京東四馬路泰發合對過 新新旅館三樓四十三號（電話二一一七六二）

緊要聲明

啓者吉昌大前管理人吳惠臣於八年一月一日將所有舖墊貨物轉讓趙振濂經營以前擔保圖章名章及其他等事宜概作無效 不負責任自後換新圖章辦事有效

遼陽市吉昌大 吳惠臣 吳蘊珩 啓

失契聲明

茲有住宅買契第七三〇號坐落樺甸縣新甲居禮胡同 東至于姓 南至道 西至張旺 北至林姓 地五畝因火焚燬特此聲明作廢

樺甸縣城居仁胡同 劉殿芝

失照聲明作廢

敝人購買劉成揚下則地八十六畝九分坐落西安縣凌雲村啓富屯卯字九三九號係劉文河領名大照一張及買賣契約於三月十九日丟失除與縣署補發新照外特此聲明作廢

西安縣 王紹禹 啓

公告
新京特別市水道科

茲因原水濁濁濾能力低下送水量逐告不足故希望市民各位極力協助節水

並該狀態預定於目下施工中擴充工事完了以前暫時繼續又因水壓不足在市內高處於左時間集中放水祈乞注意

一、新市街及城內
興亞街 興安街 午前六時—八時
崇智街 白菊町 實山百貨店附近五馬路方面 午後四時至—六時
二、舊附屬地
中央通以西方面 午前八時—十時 午後六時—八時

析居聲明

逕啓者遠等同意析居自立門戶於康德八年三月十五日在遼陽本宅辱蒙 戚友蒞臨之下將 先君遺產公平分配立有分單各自繼承自今以後 對內對外一切各自負責伏念既往荷承 戚友照拂實深銘感今後仍祈不棄 倍錫關愛無任感盼

康德八年三月廿五日

于靜遠 于靜銘 于靜安 于靜純 于果九賢代 同啓

力謀棉製品需用圓滑 擴充配給機構採取票制

經濟部當局已擬定實施方針

關於綿製品需給之調整、經濟部從來卽以在滿紡之原棉問題爲主眼、注力於綿製品生產量絕對的增高、八年度在滿紡補給棉加之輸入者、豫料約達四十餘萬擔、故本年度政策之重點、遂置於綿製品配給部門、以圖匡正從來配給之不圓滑部分的偏在、及暗中交易等、對單位之配給量、採取提高之方策、以斯關係計畫於國內、將全面的採用票配給制、同時更行整備擴充綿製品之配給機構、決將擴充現在全滿廿箇處『地區別纖聯批發所』爲四十處、使與最下部配給機構之小賣店、取緊密連絡此外並是正批發所經理配給之態度、使批發與小賣間之配給、於可能範圍內、取迅速圓滑之方針云、

期徹底防止慘事發生 取締娛樂場不良建築物

警務司通令所屬一致嚴查

繼國都長春座火災之後、又有哈爾濱會館之天棚墜落事件、全國反響甚大、按旣設之娛樂場、經過許可相當年數之後、本有改善補修之必要、但近來以資材入手難爲理由、漠視法令之風、有逐漸熾烈之傾向、故治安部警務司特指令首警及全國警察局廳督勵對全國各種娛樂場一切施設、再加檢討、嚴加取締不良建築物、以免再惹起慘禍云

山東省視察團訪問張國務總理

山東省視察團 一行已抵國都

爲視察日滿兩國政治文化現況、與民生諸施設、已經首途來滿之山東省日滿行政視察團一行、有該省民政廳長張星五氏（五六）等十五名、由指導官矢木中佐率領、由奉天乘『望』號特別快車於廿五日午後一時五十分抵京、即乘公共汽車赴新京神社忠靈塔參拜、並赴關東軍訪問、致寒暄禮後、卽歷訪中華民國大使館、國務院、各關係廳官午後六時赴軍人會館、出席弘報處招宴、一行代表矢木中佐談話如左、

滿洲建設之躍進、一行深爲驚嘆、山東省尚多不完備之處、縣知事皆自立於討伐匪賊之陣頭、進行治安工作、滿洲恐無此情況也但無論如何皆欲上下一致、以擔任新中國建設之一翼、而努力奮鬪、此一行皆係努力建設之優秀知縣及廳長、今後亦皆立於第一線、而爲東亞共榮圈之確立而奮鬪、此次視察日滿兩國一切施設、實可爲職責上之參考也云、（又）一行於廿六日午後一時卅分由新京出發赴哈爾濱、廿七日乘亞細亞赴大連、廿八日乘日滿連絡船赴日云

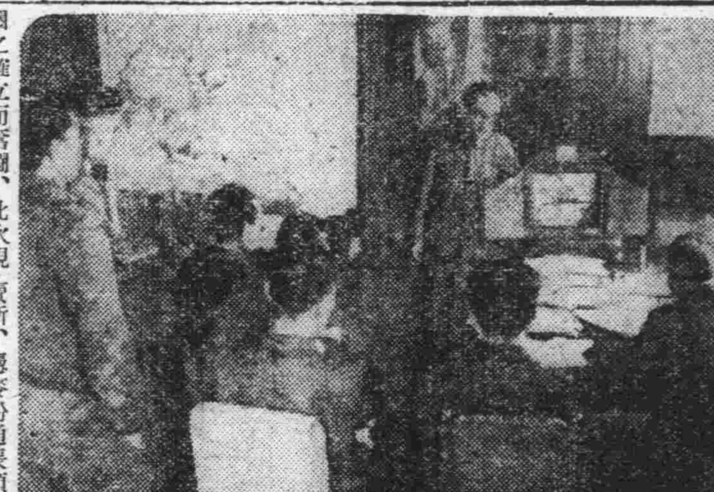

◇將演出於各校之紙戲◇

農村六地區小麥粉 定廿七日實行配給

關於三月份小麥粉配給、市街地區、已於日前開始發放、茲農村地區、本月份小麥粉配給、定由二十七日起至四月十日爲發放期、此次農村地區配給數量、計淨月區一、〇〇〇袋、南河東七〇〇袋、北河東七〇〇袋、大屯區一〇〇〇袋、雙德區八〇〇袋、合隆區八〇〇袋、共計五千袋、已於廿五日由專賣署通知各村分會、村民按手續、至城內指定販賣所、憑麥粉通帳領取云

新京賽馬場 勵行新體制

由於競馬時節已經來臨新京國立賽馬場、乃以四月廿六日爲第一日之春季新京賽馬日、然當開始之前、已早早開始調教、該賽馬賽亦隨時代、滿布新體制、首先該場場員、及廿數名之騎手、以午前八時之汽笛爲號令、一齊起床遙拜宮城、帝宮、對皇軍勇士、捧默禱、其後直至正午、繼行精進調教、此外本年起、對於騎手、爲使對於種種馬之知識向上、乃行試驗、圖賽馬出場騎手之自肅、一方自今年起始、對於入賽馬場者採取嚴重方針、取締臨意入場、並指定席亦付有號碼、以期嚴密、同時入場費增加爲一圓、期康德八年度之春季、以新京國立賽馬場革新爲目指、而向新體制途上蕎進、至于北滿各賽馬場春季日程如下

△新京 第一次＝四月廿六廿七、廿九、卅日、五月二、三、四、九、十、十一日、第二次＝五月廿四、廿五、卅、卅一日、六月一、六、七、八、十四、十五日

△吉林 第一次＝六月廿一、廿二、廿七、廿八廿九日、七月四、五、六日、第二次＝七月十八、十九、廿、廿五、廿六、廿七日、八月二、三日

△哈爾濱 第一次＝四月十九、廿、廿六、廿七廿九日、五月二、三、四日、第二次＝五月廿四、廿五、廿七、卅、卅一日、六月一、七、八日

△牡丹江 第一次＝五月二、三、四、十、十一十七、十八、十九日、五月卅、卅一日、六月一、七、八、十四、十五、十六日

斷禁工作實績

長春縣最後期麻藥癮者已出院 隆重舉行式典劉縣長親加訓示

長春縣公署、爲禁烟國策之施行、對於麻藥癮者已先後收入萬寶山站開安村之縣立康生院內醫治、最後一期麻藥癮者五十餘名、於來月二十五日、已治療全癒、當日午前十時在康生院舉行隆重出院式劉縣長親自出席訓示、希恢復健康之諸癮士、都要作個有力之禁烟宣傳者、聞該縣所有之麻藥癮者、今後已告絕跡云、

★ ★ ★ ★

完成宣德達情使命 招開分會協議會

長春縣定來月初分別舉行

協和會長春縣本部、爲完成眞實的宣德達情工作今計劃於本月初旬、在縣下各分會、分別舉行分會協議會、聽取各分會縣民之意見、以作縣聯合協議會開催之準備、由縣當局及縣本部幹部分七班到場指導、已預定各分會協議會之日程如左：

△第一班＝劉縣長（本部長）三村事務長
卡倫村 四月三日
興隆村 四月六日
米沙村 四月七日
大屯村 四月八日

△第二班＝瀧本副縣長、張警務科長（委員）
萬寶村 四月二日
朱城村 四月七日
同太村 四月九日
鮑家村 四月十一日

△第三班＝田中委員（縣科長）、劉萬民
濱河村 四月七日
華家村 四月九日
開安村 四月十日

△第四班＝張委員（縣志長）倫慶全
北新村 四月七日
合隆村 四月九日
朝陽村 四月十一日

△第五班＝高城委員、陳文明
双城村 四月七日
裕明村 四月九日
和氣村 四月十一日

△第六班＝徐委員（縣科長）、郭械桐
燒鍋村 四月三日
三崗村 四月七日
龍王村 四月九日

△第七班＝笠原委員、王學成
福仁村 四月六日
西新村 四月八日
新立村 四月十一日

欲生活安定須賣金報國

中銀收買成績滿人佔少數 槍後赤誠國民切莫後人

値此非常時局下、絕對禁止國民使用奢侈品、當局爲謀有效之措置前曾公佈奢侈品製造販賣禁止令以摒除之、但此中尤重視金之奢侈品、誠以國民欲生活安定、必須有豐富生活必需品、欲得豐富之生活必需品、必先有保證之資金、欲得保證之資金、則當今之世時局、情勢變幻無常、欲求解決國際之經濟、則金實爲必要之資金、但國民向來習尙佩帶豪華之金飾品、富有者恒金遍其身、炫耀人前語云『上有好者下必有甚焉』、以故貧寒者雖不能辦、亦購假金以虛榮、由此倣效我做、以時局下有用之金而論成國民生活墮落之工具、是誠堪痛心者、當局爲謀促進國民生活向上、及金集中政府使有效適切利用起見、乃毅然於去年十一月公佈金使用限制、强化金製品全部禁止私買私賣、對民間所持之金類製品、一律須急速賣給中央銀行、政府收買價格爲每錢二十二圓、可謂優厚已極、據中銀之調査、自去年十月一日、至滿一齊收買以來、計向政府賣金者共達五千五百人、至於分量亦有相當額數、成績堪稱良好、但最可惜者五千五百人、大多爲日系、滿人祇佔十分之一、當中銀開始收買時政府滿系高官張總理夫人、前參議胡嗣瑗氏夫人等、皆以身作則、手持巨金賣給中銀、但一般國民仍未能徹底、反之日系國民均爭先恐後盡所有之金、一賣而完、目下日系國民殆無手持分金者、若追究滿系國民之所以死藏金者、實因心存僥倖之心、密而不宣、須知現下物資之缺乏、金之死藏、實爲重大原因、欲求生活之安定、賣金報國實爲至要賣金之分量不分多少凡有分量可稱者皆可賣給中銀、而領取分文不差之代價、如今後仍不醒悟賣金之本意則當局或將考慮有效措置云

促進村政向上發展 將開全縣村長會議

長春縣公署、爲研討全縣各村行政之興革關係、努力村政之發展、預定於四月二、三兩日間、在縣署會議室、召開本年度第一次縣下二十六村村長會議云、

科學同好會 開講演懇談會

滿洲科學同好會、由廿八日午後六時半、假新京紀念公會堂、招開第十八次例會、關於與吾人日常生活有密切關係之滿洲氣象、聽取中央觀象台技正士佐林忠夫氏之講演、及以該氏爲中心之懇談會云

國有自動車北滿江運費 定四月中旬起實行增價

【奉天電】滿鐵爲謀國有自動車並北滿江運事業經營合理化、今日發表自四月一日始、自動車旅客貨物運費四月中旬始、北滿江運及木材運費等各加漲價、

△自動車運費＝旅客方面約較現行之價錢增高四成一人一哩約三分至七分程度、市內一回或一區、每人一角至三角程度、强化回數券之折扣率、貨物方面每百瓩行程一里六分、

△北滿江運運費＝廢止地帶別之運賃制、以距離遠近爲標準、近距離者約增高三成程度、貨物方面改正地區別基本運貨、特產、煤等扣留不運、本材方面改正特定運貨、廢止對口徑之增額制度、平均後皆增高一成

△滿鐵發表

國有汽車、自操業以來於滿鐵之犧牲、與諸惡條件敢鬪發揮綜合經營之眞意、然而比內外地其他、以低廉之運費、邁向交通報國之途、然由於受諸種惡條件之影響、營業缺損不但逐年增加、同時因今後諸施設之改善、代燃化道路修理等支出、必要增加之故、日前已計求內部業務之刷新、經營之强化同時更求運費之適正化、而期將來之使命遂行、萬全、

又現行北滿江運之費、乃爲十四年四月於滿拓、自航聯繼承大事業、而直營諸關者、基本運費、乃爲滿洲事變前所制定者、且有幾多之不合理、其後由於社會情勢之變化、當然須加是正、此次之改正已過於遲延、此次之正改乃爲考慮客貨之運費負擔力、與鐵道運費之關係、並低物價政策、不惧涉及於經濟上之惡影響、換言之乃爲對於江運事業之强

本溪（下）

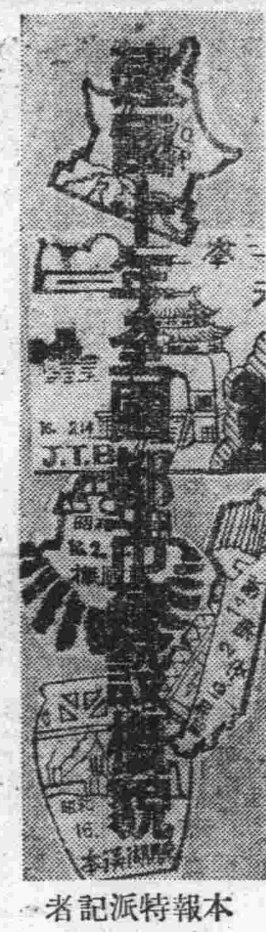

本報特派記者 韓貴臨 （廿五）

答：舊市域因爲羣山包圍、無法擴張、故今向南方另新開闢了個新市域、作爲眞大工業建設地區今全市面積、較四年前增加了十倍擴張到一〇五平方粁、眞的進行很快不過二年的工夫、現在以（宮原車站）爲中心、已新設工場數十家、工人住宅與築完成、上下水道及馬路、都已修好、確已具有近代都市之雛形了、可是都邑計劃費的額數已超過一千萬元矣、

問、本年度重大市政計劃實施事業如何？

答：本年除繼續新市域宮原之建設外、爲期市民健康之確保起見、決由本年開始、修建次於奉天滿鐵病院之四層大規模的（市立病院）並充實傳染病院之設備修完美的公園、改修全市內的道路、並整美關帝廟、新修文廟、以喚起市民尊崇古聖之心、以外因鑒於去年度市內蔬菜之缺少高貴、故他年決將努力於各農村地區之（蔬菜增產）

市內區域日見擴大 煤鐵產量均甚充足

問：本溪市的壯丁申報狀況怎樣？鄰組運動實施了麼？

答：市民對國兵已有相當的認識、故申報的成績很好、月底就要檢查了、鄰組運動實施的的較晚、今才着手準備中、

問：本溪的煤和鐵的出產量如何、還有其他礦產麼？

答：近年來每年能出產煤鐵量、均不下四萬萬噸左右、其他還產耐火粘土、滑石、礬士、等物產、煤鐵公司、爲實現新東亞建設物動大計劃完成產業國策之任務、刻正晝夜（工作不斷）崩山碎石的砲聲震耳火光耀目、一

問：本溪的大工廠會社的營業狀況怎樣？

答：煤鐵公司據有資金一萬萬元、特殊製鋼會社資金一千萬元、洋灰會社資金五百萬元、及其他各大會社、無不（日趨發展）擴張、營業逐漸

問：貴市的名勝場所多不娛樂場所設備好不？

答：本市雖然有山有水、但並不出名、僅本溪湖命名郝個湖、和友邦閑院宮殿下之戰跡地、堪稱是名勝、市民唯一的娛樂場、現在只有滿映直營的電影院、設備很簡陋、

談到這兒、時已至午後三時、故乃致告辭、而準備向國境重鎭的安東市出發了、

賊星益見活躍 市內又發生竊案四起

日來市內竊盜事件頻發、倫兒多乘住戶家人不在、侵入竊財物、被害者大有人在近數日來、自行車被竊事件、又連續發生被害者紛紛報警、請求查緝、茲將四起竊案之經過情形誌下、

壹 學生陳鳳傑、十九歲、住西二道街九三號十八番、昨日下午七時五十分許往南大街天合慶購買學生用品、將車放在門外、買完物品出來發現自行車丟失各處尋找無踪、當報告警所、言稱該車係鐵錨牌、價值一百二十元請求查找云、

貳 王修亭、四十歲、山東德平縣人、家住東四道街八十九號一番、王某在德盛號木炭場當夥計、昨日下午八時許、由外歸來、將所乘自行車（賓盜牌長宇五四七號）放在門前、移時發現被賊偷去、當報警請求查找云、

參 顏景崑、二十八歲、在東五馬路三盛興當櫃夥、昨天下午六時許在國都看電影出來、發現放在電影院門前自行車、價值一百五十元被人竊去、各處尋找無着、當報告北大街警所云、

肆 李儒勳、二十二歲、大每合報差、前天下午九時許送完報紙在東三道街小飯館吃飯、將長宇二〇六四號自行車放在門外、吃完飯出來發現丟失各處尋找無綜、報警查找云、

天象

△昨日氣溫 最高 三度四 最低 零下 五度七
△今日天氣 北風、晴後陰

密賣麻藥販 被警官逮捕

喬振東是一個六十四歲的老頭兒、無有職業、原籍是錦州省綏中縣、現住在本市孟家橋菜市街七號因爲密賣嗎啡、于三月二十三日午前十一時、被在勤務中之中央通警察署七條通派出所、司法警士張振邦發現、搜出麻藥四十包、以其違反麻藥法、當卽帶署查辦、經嚴加審訊後、該犯供認這些麻藥、都是以新京韓家屯、一鮮人處買來的云、

奉公隊幹部班 明日首途赴日

協和會首都本部奉公隊科、爲期奉公隊幹部之素質向上、義勇奉公精神之進展、今特組成赴日訓練班、分隊長以上幹部二十三名、由該科總務李香洲氏等三人率導、今日午前十時、在首都本部實行準備訓練、定於明日廿七日午後九時離京出發云、

社會事業協會開 厚生館決定會議

新京特別市社會事業協會於本月二十四日午前十時在市公署會議室內、招開南關厚生館開設最後決定會議市公署方面有王政處長、岸水行政科長、社會事業協會主事、保健科長、及王社會股長等、民生部方面則有岸本厚生事務官、中央社會事業協會主事、代理峠氏、保護科長代理等、滿洲結核預防協會方面、川原主事、及渡邊二氏出席、詳加檢討、除對于以前之計畫、協商加以充實、並將其名稱決定爲『南關厚生館保健部』、將于來月一日、卽爲市民、特別爲滿系市民開始服務云、

竹內副總監 巡視四道街署

首都警察廳竹內副總監爲期徹底明瞭管下各警察署之情形、近日間已先後到順天、長通路等巡視、於本月二十五日午後一時更到四道街警察署巡視、對四道街署各系之整備、頗表讚美、至三時半始歸去云、

市訪日教育視察團 定廿五日東渡

市教育科、爲使國都滿系教師詳細視察盟邦日本之教育、文化、產業、民情等、本諸日本精神之眞髓、而昂揚爲教育者之自覺、使命、乃編成三輔街國民優級學校長劉春茂氏以下教諭九名之訪日教育視察團、由第一國民高等學校教諭相馬良胤氏引率之下、於來月廿五日出發經由羅津、赴日云、

三村縣事務長 廿八日抵任

協和會長春縣本部前任事務長司桂章氏業已榮轉離京、新任事務長三村氏（前吉林市本部囑託）定於本月二十八日午前九時正式來部任事云、

雙層化積膏 四肢麻木 腰腿背痛 風寒濕痺 胃脘腹痛 五積六聚 腎寒疝氣 婦女血積 經血不調 每份定價 壹圓五角

萬靈虎骨酒 筋骨麻木 中風中寒 痿痺癱瘓 半身不遂 腰腿背痛 腎寒疝氣 陽痿囊痛 婦女血寒 每瓶定價 兩圓五角

特製 至寶三腎丸 夢遺自遺 陽痿早洩 房勞過度 腎虛腰痛 精神萎弱 氣力短促 神經衰弱 淋濁疝市 下元虛冷 每盒貳元

外埠函購滿五元不加郵費虎骨酒半打方郵須通火車處代金不郵購藥滿七元贈月份牌一份…… 奉天市鐘樓南 德潤堂藥局 發行

最高級 無色化學療法劑

淋疾

解救五淋！ 奏效如神！ 徹底除濁！ 絕不復發！

塩野牌「五淋拿根」片 凡爲對於亞急性慢性淋疾之特效藥 比其他化學療法劑迴然不同 藥質純良 經嚴密檢查之結果而出售 淋疾患者服用本劑 藥液就移入血液內 立能發揮强烈的止痛・止膿・消炎作用 遍滲透全身殲滅體內所有的淋菌 無論如何頑固的淋疾 服之可以完全斷根

【包裝】二〇片 一〇〇片

製造 塩野義商店 大阪市東區道修町三丁目
塩野義藥品株式會社 奉天市大和區協和街五段四三號

塩野牌 五淋拿根片

萬人油

M 511

用本品能使肌膚異狀美麗不但能防止面皰、酒刺等發生並能迅速治癒蚊蟲之咬傷既可乃美容唯一之家庭必備藥

外科主治

內科主治

製造元 株式會社 本草製藥所

我國工業概觀

13

何蘇廣　寄稿

水泥（洋灰）滿洲之製造水泥、起始於一九〇八年、在大連市外周水子設立之小野田洋灰補造株式會社大連支社、其時正當日俄戰役之後、因滿鐵之建設、及諸工業之勃興、需要洋灰甚多、而且需用日益增加、故小野田會社大連工廠之生產力、在創立當時年產額約三萬噸、其後因需要增加、遂於一九二一年九月擴充至廿五噸、其投資總額約達七百萬元、滿洲成立後、建築繁興洋灰之需要、愈形增加、此項工業之前途、更有希望焉、於是小野田洋灰會社決定鞍山製鋼所區域內利用該所之鑛滓、建設年產十三萬噸之工廠、又在遼陽、吉林各處均設立、並且大同洋灰公司之設立從此洋灰事業將益見興隆矣

普通磚瓦、我國建築用之普通磚瓦為黑色及紅色之二種、黑色者係我國從來之馬蹄窰所製造、紅色者為新式之登窰及廻輪窰所製造、前者屬於家內工業式為小規模的生產其銷路以地方上之城邑為主、後者屬於工廠工業、為大規模的生產其供給對象以都市為主、此兩者之差別也、故前者之製造工廠甚多、多散在於各地、而後者則集中於都市焉、至於馬蹄窰及黑鍊瓦之起始於何化、因無文獻可徵、不能斷定、但秦始皇統一中國時、為防匈奴之侵入、曾使用黑磚修築萬里長城由此可見黑磚之歷史至少有兩千餘年、至於紅磚則為赤俄之侵入我國、而發現之事也、

陶磁器及玻璃、就滿洲之陶磁器言之、需要多而生產少、故由上海及日本輸入者頗多、對於水甕類奉天撫順本溪湖等地有若干之生產、至於其他陶器之製造、則有日人之大華窰業及滿洲窰業、均無充分之發達、滿鐵會於一九一三年在中央試驗所、設立窰業試驗、使用國產原料之窰業、其後陶磁器工廠之試驗、先行成功、以之為基礎、而於一九二〇年設立大華窰業、又於一九二五年設立大連窰業而製造玻璃及耐火磚等、

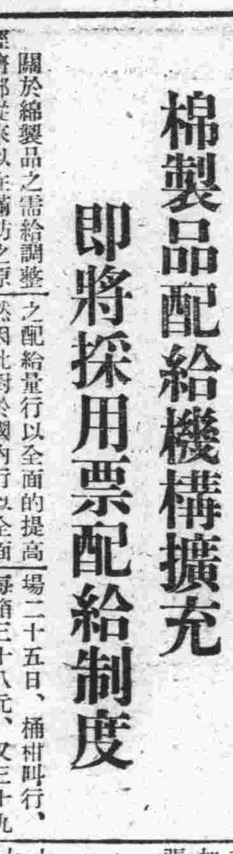

棉製品配給機構擴充 即將採用票配給制度

關於綿製品之需給調整經濟部從來以在滿紡之原棉問題為主眼、而於綿製品生產額之絕對的增高、會傾注全力辦理、惟於八年度、在滿紡補給棉、合輸入預卜達四十餘萬擔、故本年度、政策之重點置於綿補品配給部門藉以匡正從來配給之不圓滑、及綿製品之部分的偏在並徹底防遏闇交易而對於單位之配給量行以全面的提高然因此對於國內行以全面的票配給制之同時、更將綿製品之配給機構加以整備擴充、一方將現在全滿廿箇所之地區別纖聯前零售所、擴充至四十箇所、使與最下部配給機構之小賣店取以緊密配給連絡、同時更是正前零售所之配給能度、以期配給迅速圓滑云、

日本中小工業移駐我國 本年度二十三工場

日本中小工業之滿洲移駐計劃、於本年度預定有二十三工場惟對從來常傭職工百人以上者、亦使其移駐且由本年、對百人以下之工場、無須全部而僅是其基幹從業員、開此移駐工業主要之種類、係為自動車修理、農具用機械鑛山機械、人造皮、小農具、馬具等之製造工業等云、

桶柑暴漲 頻菓到京甚多

中央批發市場、新到萍果甚多、二十三日到三車二十四日到四車、二十五日二車、最近更將大批到京、該貨是日本產清水方面貨、比朝鮮貨稍有遜色因之仲買家惟恐仍照公定價格、難以出售、計每車約六百箱、每箱四、二貫者一一、五〇圓、四〇八貫者、每箱一三、二〇圓五、如四、八貫者賣一三八六圓、仲買人對其行市看落、該市場與仲買人及來貨主已經磋商數次、究能如何配給、尚無辦法、諒二十六日內、或有相當辦法而能解決、又、該市場二十五日、桶柑叫行、每箱三十八元、又三十九元、比前十餘日二十五至三十元、大見暴漲、令人注目、

自由經濟商情不穩 統制經濟商情穩固

商界巨擘劉名遠氏實地經驗談（下）

統制效果殊大
勿自濫事競爭

統制團結、利益實大、自施行統制以來、所得效果確甚可觀、以先自國工商、競濫事無理的競爭、實覺非是、回顧在第一次大戰時、滿洲工商、雖未團結、而對外已形成一種無形的團結、故多興旺、迨至停戰以後、滿洲工商十之七八日見衰敗、民國八、九年更壞、當時官方更與工商交爭、上下交爭利、且因金貴銀賤、紙幣濫發、工商界所遭打擊損失殊大、當此時中、不患貨少、而患分配不均、貨少尚可努力開發製造、且可以代用品代用、惟分配不均、實是大患、故此時當局、實施統制、以保分配均衡、眞是太好了、所以吾人當有新的覺悟、以公益為先、滅絕自私是要

既有新的覺悟
就應努力的『幹』

吾人既有新的覺悟、就應當努力的幹、順應國策迎合時勢、為大衆生活着想、製品賣貨、以所盡之努力取相當的利潤、惟須不尚空談、忍苦耐勞、加倍的幹、不折不撓、努力不息、我在二十年前、就努力幹、就以『幹』字努力至今、中間經過波折雖多、卒至一幹到底、而得如今之效果、現在自力經營此振興會百貨店資本百餘萬元、用人七百餘名（店員三百工人四百餘）仍在努力『幹』中、當以趙宗預先生編著的『服務與修養』為座右銘、且視如聖經、遵之實行、並以之訓勉本店店員等、當此實行經濟統制時中、商情既穩且固、吾人經營較易且覺產財、營業非常安定故即應努力守法奉公、謀大衆安全幸福、為東亞經濟共榮圈大事努力、是為至要云云、（知）

新京生鮮食料品小賣標準價格（廿六日）

▲魚介類

品名	朝鮮產價格	滿洲產價格
芽片魚	—	—
鯧魚	一六八	—
鰆子魚	—	—
帶魚	—	—
加吉魚	一五六	—
台巴魚	—	—
蟶子	—	—
活加吉魚	六六〇	—
黃花魚	—	—
三台巴魚	—	—
八代魚	七二	—
小紅蝦	—	一四四

▲蔬菜類

品名	日本產	滿洲產	台灣產	北支產
長蘿卜	二二	—	—	—
芋頭	二一	—	—	—
土豆	一四	—	—	—
地瓜	一八	—	—	—
洋葱	一八	—	—	—
大葱	二一	—	—	—
胡蘿卜	一三	—	—	—
角瓜	—	—	—	—

▲果實類

品名	日本產	滿洲產	台灣產	北支產
國光	—	四七	—	—
蘋菜	—	—	—	—
柿子	—	—	—	—
葡萄	—	—	—	—
白梨	—	—	—	—
橘子	—	—	—	—

滿洲電業總會

滿洲電業二十五日午前十一時於新京本社舉開第十三回定時股東總會討論如左事項

一、康德七年度下期營業報告書、貸借對照表、財產目錄及損益計算書承認之件

一、康德七年度下期利益處分案承認之件

利益處分如左（單位千圓）

本期純利益　六、六二七
前期滾存益金　二、一四七
計　八、七七五

處分
法定積存金　三四〇
從業員退職給與積存金　一〇〇
役員賞與金　四四
股東配當金　四、九八七（年七分猶豫）
特別積存金　八〇〇
後期滾存金　二、五〇三

中銀賬尾

中銀廿二日賬尾如左（單位千圓△印減）

		比上日增
紙幣	△二一、五四八	八、三九四
鑄幣	四六、四五八	
存款	二四七、三四八	△六、九四七
放款	△五四、五〇六	一、四四七

滿洲石油增資二千萬

滿洲石油株式會社、對於阜新及札賚諾爾之油田已視為有出油希望者、因之為對此而處石油資源、謀以急速開發與採油事業化之實現計、決以於此之事業資金、將該社資本金增資二千萬圓、而共為四千萬圓、開於此項資本金承擔、政府十四萬股、及貯金部五萬股、外復有興業銀行、日本石油、三井三菱、小倉、愛國、葉山等各會社為滿石共榮會等承擔、於本年五月繳納其第一回股款云、

滿洲鹽業增資

滿洲鹽業株式會社、鑑及時局非常、為謀該社製鹽事業擴大及鹽之增產計決將資本金增額一千萬圓計二千五百萬圓、其內除有政府八萬股、及大日本鹽業六萬五千七百承擔四

小賣業經營實態調查

經濟部對於統制經濟下之全國中小商業者對策為經營保護計已進行物品販賣業許可制等之研究、以為右對策實施之基礎材料、以四月一日現在為期於全國主要廿六都市實施小賣業者經營實態調查、調查以各地商工公會為中心、省、市、街各公署共他關係機關協力之、調查之業種主要消費物資全品目

一、調查要領如左

一、調查對象

應各調查都市之特殊事情、分為商業街、工業地帶、住宅地域、至商店規模之大、中、小全般以各民族別、各業種別、於三大都市最高選定二十個適當店舖、於其他各都市最高以十店為標準而選定調查之

一、調查業種

米穀商、蔬菜果實商、鮮魚介類商、鳥獸肉類商、酒類商、菓子麵包商、食料品商、薪炭商、家具商、日用品雜貨商、磁器商（內含玻璃器品）、五金商、綢緞商、古衣商洋品雜貨商、玩具商、洋行（內含化粧品、裝飾品）、靴鞄商、鞋帽商、藥種商、鐘表眼鏡貴金屬商、電器無線電蓄音器商、書籍雜誌文具商、茶莊、自轉車商

一、調查範圍

屬於前項業種之物品販賣業者有獨立販賣店舖之一般小賣業者（株式會社除外）

一、調查都市

新京、吉林、齊齊哈爾北安、黑河、佳木斯、東安、牡丹江、哈爾濱、延吉、龍井、圖們、通化、安東、奉天、撫順、遼陽鞍山、營口、四平街、鐵嶺、本溪湖、錦州、承德通遼、海拉爾、

一、調查事項

A、營業狀態

（一）開業狀態＝開業年月、新規開業、營業之出兌

（二）店主之經歷＝現在與同種營業之徒弟、他商業經營者其他

（三）從事員數＝教從事員少者、僅有家族從業員者僅雇人從業員者、有兩方之從業員者

（四）經管困難主要之理由＝因同業者之過剩百貨店之壓迫、消費組合、購買會等之壓迫、興農合作社之壓迫、公私設市場之壓迫、金融難、物資配給組織之變更等而受統制經濟之影響、從事員難、其他

（五）現在營業繼續之能否＝營業繼續可能者不得已而廢業者（轉業途徑之有無）

（六）與同業者之距離關係及近接所在之同業者數

B、營業更生方策之有無及希望

（一）調查日期　康德八年四月一日云、

朝鮮牛之輸入計劃 本年度將輸入約二萬頭

滿洲農村重視之朝鮮牛無論於農耕上或食用上、皆為當地牛所莫及者、其壯健及多產性、且適於滿洲之氣候、實屬可貴、故輸入、而與朝鮮方面開始交涉輸入數量、價格等尚未定蓋鑑於家畜增產計劃上所受之影響、故本年度交涉時、乃以輸數入量之確保價格之協定為重點、並對輸入牛嚴重檢疫及預防注射增強、圖們等輸入關口之檢疫機關、又大約本年度可輸入二萬頭內外云、

漢藥輸入統制 品目茲已決定

【大連廿五日電】關貿聯於廿四日午後二時、假大連商工會議所會議室、舉開第四回臨時總會、由安田、川野兩理事及屬下二十三組合代表出席之下討論如左事項

一、關貿聯輸出及輸入統制規程中改正之件

二、昭和十六年度貿易收支豫算修正之件

第一議案之輸出入統制規則改正之要點、為從來貿聯之統制品目漢藥、醫藥品（七十五種）L號品目（州廳經濟部商工課辦理）又L號品目之醫藥用藥品（六種）加於貿聯統制品目中、此等於去歲十二月廿日即行實施中於該總會正式裁決矣云

各地商況

金銀

▲金塊（廿五日）
倫敦　一六八志〇
紐約　三五弗〇〇

▲銀塊（廿五日）
倫敦（現）　二三片二分一
同期　二三片二分一
紐約　三四仙四分三
加拿大　—
孟買　—
中央收買金價格（每公分）　五圓[illegible]

匯兌

▲滿洲中央銀行總行

▲紐約匯兌（廿五日）
倫敦　四弗〇三仙二分一
日本　二三弗四七仙
上海　五弗五八仙
巴黎　—
柏林　四〇仙〇五

▲倫敦匯兌（廿五日）
日本　一志二片二分一
紐約　四弗〇三仙二分一
上海　三片三二分一九
巴黎　—

▲上海匯兌（廿五日）
倫敦　三片一六分七
紐約　五弗三二分一五

商品（廿五日）

▲大阪棉布▼

	上午收盤	下午收盤
三月	四六六〇	四六七〇
四月	五〇〇〇	五〇二五
五月	五三一五	五三二〇
六月	五五〇〇	五五四〇
七月	五六〇〇	五六七〇
八月	五七四〇	五七八〇
九月	五八三五	五八七五

▲大阪棉花▼

	上午收盤	下午收盤
三月	—	—
四月	—	—

▲橫濱生糸▼

	上午收盤	下午收盤
三月	一五四四	一五四〇
四月	一五四三	一五四〇
五月	一五四一	一五三六
六月	一五三九	一五三五
七月	一五三九	一五三六
八月	一五三九	一五四〇
現貨	—	

▲神戶生糸▼

	上午收盤	下午收盤
三月	一五四〇	一五三〇
四月	一五四一	一五四二
五月	一五四一	一五四一
六月	一五四一	一五四五
七月	一五四一	一五四五
八月	一五四一	一五四七

股票

▲奉天滿取▼（廿五日）

	開盤	收盤
新車	一一三二	一一五四
大新	五七一	五七一
滿業	六三六	六三七
鐘紡	一五五一	一五五五
同新	八九三	八九五
滿鐵	六八七	六八七
電甲	四一五	—
電乙	三九四	—

碎珊瑚（61）

言情武俠　天籟生著

第七回　割愛奉親憨頭嚀大義　將恩報怨俠女具深心

當然你也歡喜的啦、甚麼事也不用我囑咐你、你們大小姐、自有作為、我就希望你好好和張媽侍候着、你們二小姐的痛快好那就算行了、金媽笑道、昨晚慧二老爺、姑爺這次回來、那您就不歡喜嗎、連夜給老爺寫一封快信、說不定老爺這回還許告老還家呢、若是眞的、回來看着這兩個小外孫、恐怕連牙都要樂的合不上呢、朱太太笑道、當初也虧你奶我們這兩個三歲失母的一對媳婦、現在都成人了、雖然莫念多少書、一個會作詩、一個會寫畫、又賢德、又溫存、你年青時大蓋也不錯呢、金媽笑道、我呀、我莫那大濃水、那都是老爺致的、記得小時她倆搶我的奶吃、也像昨晚上小慧和小曼那樣亂爭奪的、還亂哼哼、我簡直像個老母狗似的、最忙不過來呢、被金媽說的一家人連朱紀緒都哈哈笑起來、朱二太太道、吕親家有的是錢、為甚麼不多顧一個奶媽子、金媽道、何嘗不顧、但是她倆、總是要吃一個人的奶、絕不分開吃、一吃別人的奶、她們就不自在、所以非我不可幸虧老天爺給我兩個奶頭、若生一個、她們倆還不得把我扯亂呀、說的象人又笑了、麗玉在旁笑道、一對三、還得挪班吃呢、誰若不肯相讓那才眞正若把你扯亂呢說的又都笑了、玉芬突然笑着接道、吕道尹的夫人連項生下一二三個小外孫來、那更便宜朱二憨頭了、怕他還忙合不過來呢、玉芬說完望望慧如、便跑到朱二太太身旁直笑、說的慧如滿面飛紅、還故意逗着兩個小孩子笑謊撲鬧見、朱紀緒瞪了玉芬一眼玉芬忙將臉笑着避在朱二太太身後、朱太太作色道、玉芬還孩子越學嘴越壞、你們男女兩人一個當校長的、一個當舉監的、怎麼把自己的甥女慣的這個樣、別的學生還管不管、整天家嘻嘻呵呵的從前小、現在已經十七歲了、還是跟玉明一樣憨反誕臉、往後再像這樣可不行、給她媽去信、走到那帶到那吧、玉明本來就有些渾頭八里、再加上她、家裡還不得朝天鬧個熱鬧子呀、朱太太這一行話說的朱紀緒和朱二太太嘿嚧無言、只你望望我、我望望你、而十都現出一種難堪情的樣子來、這時一屋人都嘿嘿無聲、互相看着、忽然玉芬大哭道、我把你這跑攢了腳心的二憨頭、我非和你幹起來不可、說時見她拿一把椅子便打玉明、衆人大為驚異、只見玉明笑嘻嘻的遮着屋地、在衆人身後直躲、朱紀緒忙站起喊住道、不許鬧、說時見玉芬把椅子一摔、痛哭不已、衆人都圍裹上來、若知因為何事、且看下回、

第八回　往事縈幽思個中人影　新歌成讖語意裡連殃

却說朱太太、因為玉芬惹一肚子氣、一席話說、朱紀緒和朱二太太啞口無言、忽然玉芬哭喊起來、抓過一把椅子便打玉明、玉明笑嘻嘻的跑到他叔叔背後、朱紀緒忙起身將玉芬一攔道、為甚麼事鬧了、玉芬將椅子一摔哭道、二憨頭偷着把我手都給捏破他用繩子勒的到現在還疼、二舅起來他才跑、你們看看那腫啦、說時蒙上臉又嗚嗚的大哭、朱二太太忙哄住玉芬還道、等我叫你二舅罰他、好孩子別哭啦、玉明在旁一跺腳道、都是你古相應好、吃一點虧就撒根子、來不來屎水子倒便宜、吒、不害臊比從前又長一腦袋多了、還是那賴瓜的皮色、也不嫌寒蠢、哎呀呀……朱太太忙向玉明連連擺手、又搖搖頭、……玉明剛再說下去、玉明誤會他叔叔的用意、以為叫自己再氣玉芬幾句、剛氣高趾揚的吐一口唾沫、一張嘴只說出一個你字、被朱紀緒由他背上便是一掌罵道、畜牲、你再敢欺負她、我便給你一頓板子、你滿嘴說的是甚麼、不分家裡外頭、問你、還你又在這裡担玉芬、我若不看你剛回來、一定重責、跪下、朱紀緒說着怒氣勃勃告訴兩院的老少及僕婦等道、都回房去吧、這時朱太太領着慧如和麗玉金媽和張媽先走出來、慧如和麗玉、臨到房門都回頭望玉明一笑、朱二太太道、饒了他這次初犯吧、朱紀緒氣道、不中、他越跑越野、你們也及早去吧、朱二太太一笑、怕怕告訴玉明道、等人都走了你哀告哀告你叔叔、他一疼你就放你起來了說時領着玉芬和李媽柳姑娘也走向東院去了、屋裡只剩下玉明一個人怔眉怔眼直豎豎的跪在當地、心中一陣怨恨、慧如和麗玉、不但不給講情還在護笑、好、玉芬、這回可給你找回面子了、玉明自己心裡想着、不覺自己一笑道、叔叔拿下馬威呢、假朱玉也眞不是個東西、我以為你連項被我退走了呢、不想又偷回來睡了半夜、施走還給我上眼藥、讓她媽不是個人做、一

國民最高尚的義務！

完成康德八年度教育大目標
使教育掛圖普遍全滿小學校

教育是國家神聖社會事業之一，一國家的強弱，一民族的興衰，都與教育有連帶的關係，教育所以被推為神聖，也就是在此，所以國家對教育則極為重視，惟個人也是一國家的一份子，而一國的教育，又與自己的子弟將來的學識，有緊密的關係，所以個人對教育也就不能不有所關心了，何況愛助教育又是國民最高尚的義務啊！因此敝若素製藥株式會社，本着協助教育的大計劃，蒙民生部大臣的推獎，得教育司編審官室滿洲教育資料會編纂與指導之下，製有若素教育掛圖數十種，總額不下數十萬，贈送方法，還是以裝在若素盒內的兌換券兌換之，兌換率以兌換券六張，可兌換掛圖一張，兌換者僅以小學校為限，但因服用若素而得有兌換券的諸君，為喚起大家的愛助教育計，請贈送於附近的小學校吧！一人如此全國同胞都如此，則各地的小學校都能多々的收集兌換券使美麗的教育掛圖充滿全滿，此種教育大目標的完成，請全國服用若素諸君，多為協力是幸。

藥價
錠劑　二十五日量　一元六角
粉末　三十日量　一元六角

奉天市信濃町十七號
若素製藥株式會社

若素教育掛圖目錄

第一輯
第一號　撫順煤礦露天掘
第二號　果實種子之散布
第三號　蚊
第四號　體操大會
第五號　「サクラ」ト「フジ」

第二輯
第六號　自動車
第七號　風的強弱和天氣預報
信號
第八號　大豆
第九號　軍用鳩
第十號　アジア

胃腸營養

若素

海外文學專頁

童話之頁

土耳其童話——美麗的薔薇公主（下）

梅娘譯

第三位仙女：

『這小女孩走過的地方，讓綠草生出來。』這樣說了之後就和出現時一樣地立刻隱出。

年復年的，小孩已經十二歲了，她長得人們從來沒看見過的那樣美麗。不論誰看了她一眼，心裏沒有不愛她的。笑的時候薔薇花開，哭的時候珍珠四落，走路時候綠草叢生。這樣的世間稀有的艷麗，博得了許多人的讚美。

某一國的王子的母親聽見了薔薇公主的事後，想一定得要給王子娶來作妃子才行，於是對王子說，『有一個笑時薔薇花開，哭時珍珠四落，行時綠草叢生的姑娘，你娶不着她不行。』

仙女們把薔薇公主的樣子放在王子底夢裏在王子底胸裏放了燃着的愛焰。王子因爲母親也說過這件事情，於是決心去尋找那位姑娘，母親也更加高興於這件事，又打發了一個宮中的侍女帶着王子前去。終於王子和侍女打聽着了樵夫的

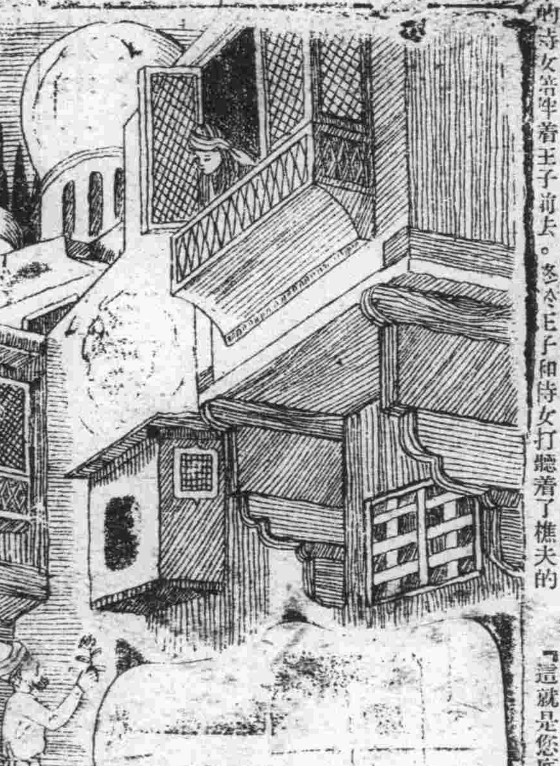

小屋去了。當樵夫們打聽『爲什麼來找我們』的時候，他們說：『因爲神仙的指示請求小姐作王子的妃子。』樵夫夫婦高興得昇天了似的就定了『一定把姑娘獻上』的約定，快着準備薔薇公主的出嫁。

可是，侍女也有一個姑娘，那個姑娘不知那兒有點像薔薇公主，侍女因爲王子不和自己的姑娘結婚，而和貧困的小姑娘結婚，很不高興，於是瞞着別人想了一個使自己底女兒和王子結婚的計策。行婚禮的那一天，她給了樵夫的女兒極鹹的東西吃了，宮中打發車去接樵夫姑娘，她叫自己姑娘也坐在車上，又裝了一罐水和一個大簍子。路上，樵夫的姑娘渴了，說『請您給我一杯水吧！』侍女就說：

『要水，得用你底一隻眼睛來換。』樵夫底姑娘因爲幾乎喝得要死了，就挖下一隻眼睛來給了那殘酷的侍女換來一杯水。又走了一會，薔薇公主因爲渴得難受又說：『給我一杯水吧！』

『要喝水，還得拿你那隻眼睛來換！』侍女說。因爲實在渴得不能忍耐，可憐的薔薇公主又取下來那隻眼睛給了侍女侍女兩隻眼睛一到手，立刻就把瞎了的公主捆成一團，放到大簍子裏，拉到一個山上去。於是，急急地趕回宮殿裏，給自己的女兒穿上了最好看的結婚禮服，把她帶到王子的跟前去。說：

『這就是您底妃子。』婚禮盛大的舉行了。可是當王子爲了拿下來妃子的面紗走到妃子身邊的時候

『啊！這不是我在夢裏看見的妃子呀！』

這樣想着，又因爲不知那點又像夢中的小姑娘，所以什麼也沒說。

這時山上的薔薇公主，因爲不斷地悲泣着，從看不見東西的眼眶裏源源地溢出珍珠來，把裝她底大簍都流滿了。道傍掃街的夫役聽着哭聲，一陣陣的這樣嚷了出來

『是誰呀！仙女呢還是妖精呢。』

小姑娘回答着：

『也不是仙女也不是妖精，是跟你一樣的人。』

夫役大着膽子走近了大簍子，把簍子打開一看，裏邊是一個盲姑娘和許多珍珠。這個夫役因爲就一個人過着日子，就把薔薇公主領到自己的小屋裡去作了女兒。小姑娘白天黑天都爲了失眼的事情悲泣着，因此珍珠不斷地落了下來，夫役除去賣珍珠外不作別的事情了。

日月流走着。宮殿裡發生了愉快的有趣的事，夫役家裡發生了痛苦的悲哀的事。一天，薔薇公主在門口坐着，想起了一件有趣的事，就嫣然地笑了，立刻開了一朵薔薇花。薔薇公主拿了花說：

『爸爸，這是薔薇，您拿它到王子底宮殿裏去，您假裝賣薔薇還世間珍貴的花，若是宮裏管事的侍女出來，您就說非用人眼睛換是不賣的。』

夫役拿了薔薇到皇宮的前面去，於是：

『買薔薇花吧！不要世上無比的唯一的薔薇花嗎？』這樣大聲地招呼着。

這時候正不是薔薇花開的時候，一向的那個侍女聽見了夫役的叫聲，想把薔薇買來給自己的女兒，這樣王子一看見妃子拿着薔薇花就許解消了疑惑也不一定，於是把那個貧窮的夫役叫過來，問着薔薇的價錢。夫役說：

『您用多少錢我也不賣，若有人眼睛我就換。』侍女就把薔薇公主的眼睛拿出一隻來換去了薔薇。跟着立刻就把花拿到女兒那兒去替她戴在頭髮上。終於王子看見了花，這不是眞實的證據嗎，這樣看起來妃子也許是仙女們給送到夢裏來的那位姑娘吧！這樣想着，不久一定會大明眞相的，這樣自已安慰着自己。

同時，老夫役把眼睛給了公主，公主感謝了神仙後，把眼睛放在眶子裏，立刻又看得很清楚了就高興起來，因爲高興公主歎美着，忽然開了好些好些的薔薇花，於是又托老夫役帶了一藍花去換那一隻眼睛。老夫役到了宮殿前面的時候碰見了那個一向的侍女。『啊！這什麼都好了，王子已經愛我底姑娘了，買這薔薇吧！汪子底愛一深不久就可以完全忘了樵夫的姑娘了吧！』這樣獨自想着就把夫役叫過來要買薔薇花。夫役說：『要還跟先前買花的條件一樣就賣給你。』侍女立刻把那隻眼睛拿出來換了花，把花立刻拿到女兒那兒去夫役拿着眼睛就回家了。薔薇公主重又得了兩隻眼睛，看去越加可愛了。那樣嬉笑着在房前徘徊着。一點花草也沒有的小山腳上立刻長滿了薔薇和綠草，彷彿樂園的花園那樣美麗侍女一看見這樣嚇得魂都掉了。『這要叫王子知道了，我姑娘可怎麼辦呢？』想着打聽出來掃除夫役的小屋，立刻就找着夫役罵着『你留着個妖精是什麼意思？』這樣氣燄萬丈地威嚇着，夫役害怕極了就問：

『那麼怎麼辦才好呢？』

『你打聽打聽她底護身的東西，知道了來告訴我，我有法辦。』侍女說。

於是夫役等薔薇公主回家來的時候便問，『你既然是人，爲什麼有這些不可思議的事呢。』公主不知已經是災禍臨頭說：

『我生下來的時候，仙女們賜給我護身，護身活着，就生出薔薇啦，珍珠啦，草的力量。』

『那麼，你底護身是什麼呢？』夫役問着。

『是山上的牡鹿，牡鹿要死了我也活不了的。』公主回答着。

第二天，侍女悄悄地打發人來詢問夫役，得知了護身的本物，侍女高興極了說『這回可聽着好信了。』回到宮裏告訴女兒跟王子去要牡鹿。姑娘見着王子底時候就說：『我不好過，非吃山上的牡鹿的心不可。』王子聽了立刻就打發獵師去打牡鹿，一會獵師們便把鹿捉來了。就把鹿殺了拿出心來給裝病的妃子做好了。

這同時，薔薇公主也死了，掃除夫役的義父，把公主厚葬了，從心裡悲悼着公主的死亡。

可是，牡鹿的心裏有一塊紅的珊瑚，在妃子吃着心的時候誰也沒看見地掉到了床上，滾到台階下面去了。

又過了一年王子家裏生了一位流着珍珠的眼淚，笑的時候開薔薇花，腳下生着可愛的綠草的小公主，王子因爲覺悟到小公主一定是所指的薔薇公主，也就相信了妃子也一定是那個眞正的妃子了，可是，某一夜的夢裡，薔薇公主來了，說

『喂喂！王子！我底魂在宮殿的階下呢，我底身子在墓中躺着呢，小公主是我底女兒，現在我底護身就是那塊小的珊瑚。』

醒來後，王子立刻跑到台階下面去找珊瑚，找着了就拿回屋裡放在桌子上這時王子底小公主進來看見了就去拿珊瑚，當小公主的小手指還沒觸着珊瑚的時候，小公主和珊瑚都不見了，這是三位仙女把小公主帶到母親那兒去了。當珊瑚落在薔薇公主的唇裡時，薔薇公主又得到了新的生命。

王子不安到墓上去了，到了一看，啊！那不正是王子在夢中見過的薔薇公主抱着王子底小公主在站着嗎？王子和薔薇公主是這樣地從心的喜歡，母親和女兒高興得落淚了，兩人的眼淚散落着珍珠，兩個人都哈哈地笑了的時候，薔薇便開了，兩人腳所踏過的地方，這兒也是，那兒也是地萌生了青草。

侍女和她底女兒受了嚴重的處罰，老掃除夫也叫來和王子薔薇公主們一塊住在宮殿裏。到一塊的兩個人舉行了盛大的婚禮。兩人的幸福永遠地永遠地繼續下去。

（譯後記）美麗的薔薇公主是土耳其的古童話之一，那有着荒唐的風趣和特異的色調的東西方混血兒的土耳其童話是怎樣地引人入勝呀！那童話裏有西方故事的骨幹，有東方形態的浮彫會有人這樣地形容過她：有眩目的光彩，像沒有浮雲的大空一樣澄麗像薔薇上的露珠那樣地透明。』這些美麗的形容在這篇短短的薔薇公主裏也可以捉到一點吧！（二月二十五日）

寫給孩子們

島崎藤村作 糸已譯

譯給愛家鄉的孩子——譯者

山裏的火

在我的鄉下，到了晚上就有夜鷹在天上飛。在夜鷹飛出來的時候，蝙蝠也一塊飛出來了。

『蝙蝠，蝙蝠，飛過來！飛過來！』

我一邊喊着，一邊追着蝙蝠飛跳着。時常還有狐狸火燃燒着，在村子裡的傍晚。

『你看，狐狸火又着起來啦！』

村子裡的人告訴我，我就站在我家的門前，向遠山看那燃燒着的點點的狐狸火。有人說那是狐狸擬弄松明呢。又有人說那是狐狸啣着山裏腐爛了的發光的樹根子擺搖呢。我是小孩子，不大明白這個，我以爲那青色的好看的狐狸火，就跟夢一樣。生我的地方，就在那樣的深山裡。

山楸果

在我家後面的山楸樹的果子熟了的時候，我拾那些紅果是高興的。在那些楸果還青青的不能吃的時候，我就盼着它說早一點紅吧，早一點紅吧！

老爺爺也上山去砍柴，也下地去種菜，他什麼都知道。他告訴我說，

『那些楸果還澀呢，吃不得，再等幾天吧！』

我等不了它紅的時候，我也不聽老爺爺的話，我就跑去拾楸果。山楸樹的高高的樹杈上落着一隻大的山鳥，大聲叫着說，

『太早啦！太早啦！』

我想把那些枝子上的楸果打下來，撿起來石塊和木棒向上扔去，楸果就連葉子一塊吧達吧達地落下來了。可是哪個都是青青的吃不得。

過了幾天我又去看。我想，『這回就好了，楸果都紅了』我安心地不慌不忙地走去看去了。這回在那山楸的高高的樹杈上落着的大的山鳥又大聲叫着說，

『太晚啦！太晚啦！』

我忙着向樹下找去，紅的楸果連一個也找不到了。因爲我不慌不忙地去的晚了，落下來的楸果都叫別的孩子們拾光了。

我把這事告訴老爺爺，老爺爺說：

『你一回是去的太早了，一回去的又太晚了。你要不知道正好的時候，你是拾不到好楸果的。我教給你什麼是正好的時候吧！』

有一天早晨，老爺爺教給我說：

『喂，你快點去拾去吧，這是正好的時候啦！』

那天早晨颳着風，山楸的枝子搖搖擺擺的。我趕忙跑到山楸樹的下面去，那大的山鳥從上面看見我又大聲地叫着說：

『正好啦！正好啦！』

山楸樹的下面，紅紅的圓圓的小小的果子，這邊也是，那邊也是，落了滿地。我闌着樹拾呀拾地也拾不完，我高興極了。山鳥歪着頭看着我說：

『怎麼樣，這山楸樹底下落啦不少的好果子啦吧。多拾點吧！完啦，我還給你一個獎品呢，你都拾去吧！』說着它從高高的樹杈上扔下來一隻帶着青斑的小小的羽毛。

我不僅把那些楸果，我把那大的山鳥的好看的羽毛也拾了而且我在那高大的山楸樹的下面，記住了那『正好的時候』回來了。

穿村子的賣糖稀的人

我的村子裡，偶爾還有穿村子的賣糖稀的人來。賣糖稀的人把他用扁担担來的担子放到石墙的旁邊，他就吹那有趣的奇怪的笛子。

眞是的，那賣糖稀的人的笛子吹的眞好，他把卷在細棍上的糖稀賣給我，還對我說：

『喂，好吃的糖稀呀！吃了我的糖稀，乖乖地玩。下回再來買來呀！』

曬在日頭底下穿村子的賣糖稀的人，把那從那遠的地方擔來的擔子又擔在肩上走了。吹着笛子走了。他吹的笛子的聲音像是滲進了那一帶的石牆裡去了。

愛唱歌的石磨

再沒有像石磨那樣愛唱歌的了。也再沒有像石磨那樣着睡覺的了。

在冬天的長夜裡，唱一個磨麵的歌吧。愛唱歌的石磨悠悠幌幌地磨多少遍也不知道累。轆轆轆轆地石磨像是很高興似的唱着催磨的歌。

反過來，你把手歇一歇看。愛睡覺的石磨不知什麼時候就不動轉了。並且不管到什麼時候它總是那樣地睡着。

我家的石磨磨青豆是最拿手的。把青豆磨成黃粉給家裡的人吃是它最拿手的事。山家的石磨是愛在爐子的旁邊作夜工的。是那些裂了皮的粗手的不厭作工的人們的好朋友。

水晶

有一天，我跟着人到梵天山去了。走過了開着紅杜鵑花的山道，到了梵天山一看，那是個出水晶的山。我想這眞稀奇的，我左邊右邊地走了一會。在道旁邊有一塊大的岩石它向我說：

『你看看這邊，看看那邊！』它指給我看那地上到處散在着的沾着一水泥土的水晶。

『那兒還有晶塊呢。』那大的岩石又指給我看。那水晶就像滿地上生長聚集在一塊的磨菇一樣，一枝一枝地伸出地面。

我問那大的岩石說：

『這地方出水晶嗎？』

島崎藤村像

它回答我說：

『啊，是啊！水晶都是這樣生長出來的。人們總是把眼睛去看遠的地方，自己腳底下的寶石一點也不知道。這麼說，你也是頭一回到這山上來的嗎？你來的正好。山上的土物兒那好看的水晶，你拾去吧！』

我在那裡繞了一圈，拿了我看見的水晶裡最有光亮的一塊回來了。

譯後記

在日本純藝術的童話的新文學是由小川未明的手創始的。在小川氏出版『黃金島』等童話集的同時（一九一七），島崎藤村由西洋旅行回來出版了純藝術的兒童讀物『幼きものに』。這裡譯出的五篇短文是島崎氏續『幼きものに』之後寫的『子供のために』的一部。譯自『現代日本文學全集』第三十三卷『少年文學集』。（二月二十五日）

三月贅語

▼從這三月起，繼續去年出刊了的十八頁『海外文學專頁』我們預備每月這樣地翻譯一點東西給大同報的讀者。

▼關於這三月中的『童話之頁』，在每篇譯者的『譯後記』之外，再加一點說明：（A）這裡譯出的幾篇東西不過是世界的童話的一斑，但關於童話內容的性質——童話在內容上分類，大致可分爲神怪譚，英雄譚和寓言。——我們是努力地以作全般的介紹爲目標取材的。（B）『行路難』是海塞的隨筆集『回到母親的懷裡去』（一九一九年出版的）一節。原題即是『童話』（Märchen）。因爲譯者在譯出後就到南京旅行去了，我替他簡單地寫了這一點介紹。關於這篇原作者海塞譯者已在專頁上寫過許多。這裡省略。▼『童話之頁』裡的插圖都是呂風製作的。一向和以後『海外文學專頁』裡的插圖都由呂風執筆。▼四月專頁的內容預定是『書札之頁』。擔任者爲白樺，雪萘，但娣和張蕾。

（糸已・二月二十六日）

延年益壽 補血強壯 補爾多壽

備受社會絕大之信用 各國大學病院常備藥

總發行所 株式會社 藤澤友吉商店 奉天・大連・天津・上海

來子有方 還春有術

這都是科學的萬能 可就把這青春不再來的學說給打倒了

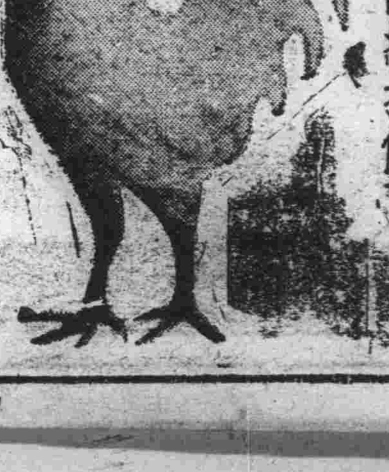

看這雄雞雄馬剔去了他的睪丸其生殖機能立刻消失雄雞的冠亦即萎縮牝的馬把那雄威頓減這就是割去了他的生殖線 減消了他的生殖活爾蒙

凱韓氏補腎良藥勃而興內含有多量生殖活爾蒙所以才能調正強化人的生殖機能增加了男性的活爾蒙

勃而興

有意想不到的 却病這樣快 是活爾蒙的効力
有意想不到的 頹唐能還少 是活爾蒙的効力
有意想不到的 服後能立子 是活爾蒙的効力
有意想不到的 性交生快感 是活爾蒙的効力

補腎聖藥 勃而興

功用：補腎壯陽 添精益髓 發育生殖 鞏固機能

主治：少年早婚 房勞過度 滑精早洩 陽萎不舉

凡由破身太早 手淫爲害 以致滑精遺精 精冷精清 子嗣缺乏 交換乏味 性慾苦悶 生趣索然 腰酸背痛 四肢乏力等症 可急服勃而興藥片立能恢復健康 添精益髓 誠爲補腎第一仙丹也

價目每瓶大洋一元六角

國內外各藥房均有分銷

總發行 泰華西藥商行